華僑日報

香港政府明令指定刊登有關法律性質廣告之有效刊物

今日出紙六大張　零售貳毫

第一壹四〇二號

每份零沽港幣二毫

電報掛號：華僑　電話：中環執信道五〇九號

郵政總局登記為第二類新聞紙

發行及承印者　華僑日報有限公司

總司理　岑維休

總本機　六六〇八三

中區分處　四六八一二

地址：香港荷李活道廣學街合和大廈B號

辦事處：西安街北長興大廈壹樓

電話：……

印度人民歡迎達賴居留印境

達賴進入印度即獲政治庇護

印飭令嚴密保護達賴全安

（法新社印度新德里三日電）印度政府本日正式通知中共政府：達賴喇嘛已抵達印度，並請求政治庇護。此消息已由印外部秘書長皮賴通知中共駐印大使潘梓年。

（合衆國際社印度新德里三日電）印度本日給予政治庇護，達賴喇嘛並飭令嚴密保護其安全。一般相信，此與當消息將引起全西藏更勇猛之反共起義運動。一部印度官員相信，中共將要求印度交出達賴。

（路透社印度新德里三日電）印總理尼赫魯宣佈，達賴喇嘛已自西藏抵印度。尼赫魯稱：達賴喇嘛星期二夕偕同隨員八十人抵達印度東北邊界，並請求給予政治庇護。此為共黨新華社稱為外交人士發出此消息後，尼赫魯官方證實達賴喇嘛抵印之首次，尼赫魯未切實告以允予庇護與否，但謂達賴將於星期日抵阿薩密之達旺，達旺位於西藏邊界以南十八里。印總理謂：達賴渡印之前，特派專使至邊境，代彼請求政治庇護，此專使終於三月廿九到達邊境。達賴喇嘛終於三月卅一日偕少數隨員八人渡邊界，迎接者有達旺，後其隨員逐續到達，一行共有八十人。尼赫魯稱：達賴無恙。記者詢以達賴在印度所處之宗教地位，將否如同在西藏？尼赫魯答稱：「吾人當以感激歡待受人尊重之人士。」記者詢問達賴將否受政治庇護，尼赫魯未有直答，但謂：「彼早受印度政治庇護。」印度官方發言人稱：尼赫魯之聲明，即明白表示達賴已獲印度政治庇護。復稱：「事實上，印度非僅給予政治庇護，抑且待以上賓之禮。」達賴突抵印度之消息傳出後，新德里及印度全國莫不大感興奮。謠通觀察付測：達賴或循夾手桑那達旺之一千四百尺山峽，渡界進入印度。告報界，但須先行向當報告，致未果行耳。尾赫魯稱：政府星期二晨接諾阿薩密佈都會西期星期二公函，得悉達賴事使三月廿九日抵達旺，宣布達賴即將抵達該處，並請求政治庇護。非謂達賴當於三月卅日到達邊境。及至星期三夕，又接諾西朗公函，始悉達賴經於該日前夕偕同隨員八人進入印度。

（法新社英國倫敦三日電）北平宣佈達賴喇嘛於星期二日以來已進入印度境內之消息今日已引起此間之哄動，雖然新華社之報導已有眞實性，但英外部或印度當局公署對共方聽候高級專員公署對共方報導之確實性不準備評。此間認為北平宣佈達賴喇嘛於星期二日抵達印度，並請求政治庇護，達賴喇嘛並飭令嚴密保護其安全。一般相信，此與當消息將引起全西藏更勇猛之反共起義運動。一部印度官員相信，中共將要求印度交出達賴。

（路透社印度新德里三日電）達賴喇嘛偕同現年五十七歲之母親渡過邊境，進入印度。隨從人士又悉：隨行者有十四歲小弟，廿六歲姊姊，閣員四人及教師一人。至一行曾否在途中遭遇中共軍，迄未獲悉。中共軍四出截擊，且有飛機盤旋可能逃出之道路。

（法新社台北三日電）台北有關方面對於達賴喇嘛之兄嘉樂頓珠已離開加爾各答赴印度邊境與其弟相晤之報導，不加置評，但此間瞭解西藏情形之人士，則對於此訊頗感興趣。嘉樂頓珠在大陸變色之後，曾在台北居留頗久，與此間各界有密厚之交情，其夫人為漢人，係南京中央大學外交系畢業，抗戰後，兩人由戀愛而結婚，証婚者為當今台北政壇上之某要員，嘉樂頓珠有極佳之手度與外表，精通中文及英文，曾自台率領訪問團到國甚久。

（合衆國際社英國倫敦三日電）英外部發言人本日稱：得悉達賴喇嘛安全後，英政府殊感快慰。

中共十萬大軍進攻藏南義軍

（美聯社印度新德里三日電）印度本日抵達一武裝運印度政府三項理由。一些消息靈通人士認為北平圖進一步採運印度政府林邦為西藏反叛之策動中心。其他人士認為北平圖籍著間接報告達迎平安無恙，騙除以百萬計之亞洲佛教徒之憂慮及安撫彼等之憤怒。最後，一些人士認為可能該新華社之聲明僅為一項計謀，中共正圖迫使達賴喇嘛及其侍從披露彼等藏匿之地點。

（合衆國際社印度新德里三日電）印度本日給予政治庇護，達賴喇嘛並飭令嚴密保護其安全。一般相信，此與當消息將引起全西藏更勇猛之反共起義運動。一部印度官員相信，中共將要求印度交出達賴。

（路透社印度新德里三日電）印總理尼赫魯宣佈，達賴喇嘛已自西藏抵印度。尼赫魯稱：達賴喇嘛星期二夕偕同隨員八十人抵達印度東北邊界，並請求給予政治庇護。此為共黨新華社稱為外交人士發出此消息後，尼赫魯官方證實達賴喇嘛抵印之首次，尼赫魯未切實告以允予庇護與否，但謂達賴將於星期日抵阿薩密之達旺，達旺位於西藏邊界以南十八里。印總理謂：達賴渡印之前，特派專使至邊境，代彼請求政治庇護，此專使終於三月廿九到達邊境。達賴喇嘛終於三月卅一日偕少數隨員八人渡邊界，迎接者有達旺，後其隨員逐續到達，一行共有八十人。尼赫魯稱：達賴無恙。記者詢以達賴在印度所處之宗教地位，將否如同在西藏？尼赫魯答稱：「吾人當以感激歡待受人尊重之人士。」記者詢問達賴將否受政治庇護，尼赫魯未有直答，但謂：「彼早受印度政治庇護。」印度官方發言人稱：尼赫魯之聲明，即明白表示達賴已獲印度政治庇護。復稱：「事實上，印度非僅給予政治庇護，抑且待以上賓之禮。」達賴突抵印度之消息傳出後，新德里及印度全國莫不大感興奮。謠通觀察付測：達賴或循夾手桑那達旺之一千四百尺山峽，渡界進入印度。告報界，但須先行向當報告，致未果行耳。尾赫魯稱：政府星期二晨接諾阿薩密佈都會西期星期二公函，得悉達賴事使三月廿九日抵達旺，宣布達賴即將抵達該處，並請求政治庇護。非謂達賴當於三月卅日到達邊境。及至星期三夕，又接諾西朗公函，始悉達賴經於該日前夕偕同隨員八人進入印度。

（法新社英國倫敦三日電）北平宣佈達賴喇嘛於星期二日以來已進入印度境內之消息今日已引起此間之哄動，雖然新華社之報導已有眞實性，但英外部或印度當局公署對共方報導之確實性不準備評。此間認為北平宣佈達賴喇嘛於星期二日抵達印度，並請求政治庇護。達賴喇嘛並飭令嚴密保護其安全。一般相信，此與當消息將引起全西藏更勇猛之反共起義運動。一部印度官員相信，中共將要求印度交出達賴。

（路透社印度新德里三日電）達賴喇嘛偕同現年五十七歲之母親渡過邊境，進入印度。隨從人士又悉：隨行者有十四歲小弟，廿六歲姊姊，閣員四人及教師一人。至一行曾否在途中遭遇中共軍，迄未獲悉。中共軍四出截擊，且有飛機盤旋可能逃出之道路。

（法新社台北三日電）台北有關方面對於達賴喇嘛之兄嘉樂頓珠已離開加爾各答赴印度邊境與其弟相晤之報導，不加置評，但此間瞭解西藏情形之人士，則對於此訊頗感興趣。嘉樂頓珠在大陸變色之後，曾在台北居留頗久，與此間各界有密厚之交情，其夫人為漢人，係南京中央大學外交系畢業，抗戰後，兩人由戀愛而結婚，証婚者為當今台北政壇上之某要員，嘉樂頓珠有極佳之手度與外表，精通中文及英文，曾自台率領訪問團到國甚久。

（合衆國際社英國倫敦三日電）英外部發言人本日稱：得悉達賴喇嘛安全後，英政府殊感快慰。

THE MARY'S

美麗百貨公司

九龍新址今天開業

大贈品

男女衣飾　名廠出品

兒童服裝　專家設計

地址：大埔道八十二至八十四號

紹樓出售

海瑞樓

唐樓

土瓜灣第一光街未來風景區

層層單邊

五大廳房·九仟餘起

善安則圖·好料材

依入期依·廉價屋

成間·完月年保證

從欲速購

快將完成

榮街光新樓

售租位舖

高雲大廈

售租

號式壹四壹壹電話

樓洽辦：中環皇后大道中八十六號

電話：二三四二六三　九八五〇三

住宅：二七〇〇六

再發大厦

石塘咀大道西

二十層新型樓

快速電梯兩部

即將完成伙入

每層$13.000

灣仔大樓

灣仔道四十四號

八層新型唐樓

設備齊全

水電通平

每層$7.400

再發建築公司

永樂街一〇四

電話四四七一四八

錦標牌

COMBINA

Kolibri

總代理：東方打字機行　電話：287　號十四街利城長

慶祝兒童節

四月四日

大送玩具壹天

鳥古鳥菜

宏興鴿鴿菜

港行

莊士敦道

壹佰玖拾壹號

贈例：凡購鴿鴿菜壹小包即有玩具贈送

隨購隨贈　批發例外　贈完即止　希為鑑諒

營業時間：上午九時至下午八時

慶祝兒童節贈給

敬愛的家長們：

兒童時期的身心發育，直接影响一生的事業，所以在這個時期，對於小孩子的身體保健和心埋教育，必須特別注意，一方面借助優良的保健藥品；一方面選用適當的教育工具，以促進身心的健全。

鴿鴿菜是小孩最優良的保健樂品，問世三十幾年來，因為功效優異，藥力準確，已被認為家庭必備的兒科良藥，並被廣泛普遍地採用。敝行為酬謝用戶，每年必舉行一次「大贈送」。

對於贈品的選擇，敝行曾經深切地考慮過，鑑於近世科學發展，一日千里，新的發明品，大量面世，玩具商緊跟着時代，以這些科學產品作為設計的對象，這樣製作出來的玩具，不但適合兒童心理，為小孩所喜愛，而且能啓發智慧，灌輸科學常識，是童年生活中不可缺少的恩物。因此，敝行覺得以玩具作贈品，有着重大的意義，所以，幾個月來，不惜時間金錢，不憚麻煩艱辛，特地從世界各名廠搜購得大批奇妙、精巧、生動、有趣、最新型和最實用的玩具，準備大量地贈送。

今天是兒童節，又是敝行舉行「大贈送」的日子。凡是在今天到敝行來購買鴿鴿菜，都有贈送，多買多送，既得良藥，以加强小孩的身體保健，復得玩具，以輔助兒童的心理教育，一舉兩得，千萬不要錯過這個機會。

末了，敬祝

康樂！

並祝

各位小朋友健壯活潑！

玄將贈例及各種精美贈品名稱分列如左：

壹拾伍元陸毫贈品

寶馬盤——電動有聲雞

噴射賽車——電動衝鋒鎗

猴子彈琴——電動跳舞黑人

德國噴火坦克

英國模型船

鷹嘴湯母生鎗

任選壹種

貳拾元零捌毫贈品

人造衛星——拉製手提機鎗

電動武士——電動防空吉甫

電動鈔螢火虫——加拿大鍍金餐具

電動洗碟機——英國12吋牛仔鎗

十二音鋼琴——16吋有聲洋囡囡

電動25號賽車

任選壹種

貳拾元陸元贈品

電動不倒坦克

電動馬戲電視車

十吋洋囡囡連粧具

加拿大鍍金茶具

任選壹種

叁拾貳元伍毫贈品

電動消防車

電動衝鋒車

電動裸姆車

電動太空飛人

電動翻觔斗飛機

二十吋有聲服裝洋囡囡

任選壹種

伍拾元貳贈品

電動機械人

電動吹泡象

電動飲酒熊

美國軟膠服裝洋囡囡

任選壹種

柒拾捌元贈品

嬰孩實用手推車

兒童實用三輪車

英國十六吋有聲能行洋囡囡

任選壹種

宏興鴿鴿菜

港行：莊士敦道一九一號

電話：七四八七二

陸元伍毫贈品

花鼓——六吋戰鼓

拋環——印畫戰鼓

貓王——有傘鷄仔

卡通狗——旋轉飛機

活動象——四炮坦克

過山車——母鴨推車

消防車——巡邏警車

單軌電車——電動巴士

裸姆車——長途巴士

水陸船——空軍吉甫

27號賽車——飛彈吉甫

101旅行車——搖旗救火車

大雪屐公仔——八音金色琴

美國膠枳鎗——實用印花木椅

紅色火車頭

任選壹種

柒元捌毫贈品

鴨三輪車——噴火電單車

象馬搖籃——木製提琴黑人

運動公仔——木製盾箭黑人

十二音打琴——香蕉裙黑妹

七吋有髮軟膠公仔

任選壹種

玖元壹毫贈品

紅番鼓——膠片建築模型

吹泡手鎗——機動三炮吉甫

2633響的士——三音不倒囡囡

八音鋼琴——六洋囡囡連粧

六吋牛仔手鎗

任選壹種

壹元叁毫贈品

沙響人——羅馬軍

木里鑄——紙鎗

千里鑄——厨具

雙打公仔——木卜卜鎗

降落傘——七彩竹龍鎗

救火人——化學黑人船

手鍋——拉綫米老鼠

任選壹種

玖毫贈品

鈴魚——玩具秤

格籃——龍虱仔

小積木——小曲尺鎗

小沙鑼——六吋花籃妹

任選壹種

陸毫贈品

座狗——小花妹

大響魚——噴油喇叭仔

任選壹種

叁毫贈品

美人畫——彩色弓籠

任選壹種

貳元陸毫贈品

鐵鵝——搖板公仔

袖珍吉甫——印花T恤

射枳飛機——着色畫册

印花鐵錢箱——廿一件庄積木

袋庄手錶哨子千里筒

任選壹種

叁元玖毫贈品

快艇——吉甫車

地龍——猴子車

抓獸——鑼

細電話——自動開車

尼龍——自動馬車

小肥仔——雪屐公仔

呆仙——鞭俠士

打紙鎗——旋轉機塊

活動兔子——上鍊鹿仔

小型巴士——木機動快艇

千秋公仔——三十件庄積木

計數積木——SPB星座飛機

ABC積木——德國卜成公仔

任選壹種

壹拾叁元柒毫贈品

上鍊——猪——籠中唱鳥

雙人舟——三馬競賽

夜航機——448噴火飛機

7070噴射機——英國畫庄炮兵

火箭發射車——無綫、吉甫

任選壹種

壹拾壹元柒毫贈品

大跳狗——八冠軍單車

十音鋼琴——號軍單車

電動風扇——大不倒妹

F8A大飛機

任選壹種

南洋獨立標準唐樓

有伙紙　六折付出

面積特大　十足收成

大昌

土瓜灣道廠

南洋紗廠

屈臣氏對面

11B及11A號巴士直達（九龍城新碼頭及宋皇台公園附近）

6C及11A號巴士在九龍城新碼頭下車步行三分鐘便到

5A及11號巴士在九龍城酒店下車沿馬頭角道向海直行便到

大道中四十五號二樓　電話：30165 20819 30502

地盤電話：87589　星期日及例假照常營業

聯合置業有限公司

德付道中太子行三樓二二九室

電話：三七二三三　二五七二九

或本地盤

歡迎參觀

專員引看

美輪大厦

設備新式電梯四部

兩房兩廳萬餘元起

付款辦法歡迎面洽

所餘無多欲購從速

鳳鳴大厦

設備新式電梯四部

兩房兩廳式萬餘元

付款辦法歡迎面洽

所餘無多欲購從速

快將完成

分層出售

北角英皇道

都城酒樓右隣

金輪大厦

只餘數層

租購從速

九龍彌敦道

旺角角處

漢口大厦

即可入住

分層出售

九龍尖沙咀漢口道

聯合樓價廉息厚

即可入住

分層租售

九龍彌敦道

旺角角處

美向西方盟邦保證
實力防衛西歐
在未來之日內瓦談判中
三強將強化其對蘇立場

（美聯社美國華盛頓三日電）西方國家，本日似將強化其對與蘇聯談判柏林危機之政策。據悉：英、美、法三國當北大西洋公約組織會議，於此間進入第二天之際，已着手將若干得被解釋為可能向蘇聯讓步之建議，予以擱置。美國同時並重新保證，在必需採取軍事行動之情形下，將充分使用其核子飛彈及轟炸機隊，以防衛西歐及北美。軍理國務卿赫德，昨日並告該十五國外長理事會謂，美國今日之力量已較過去更為強大。渠警告美國於飛彈發展上，現正從事較蘇聯尤為快速之進展。

據悉：英國主張在日內瓦談判中，採取較美、法兩國稍為溫和之立場，西德則主張採取強硬策略，而將可能之讓步，保留於談判稍後階段，且避免表明願付出代價，使蘇聯緩和其對柏林立場。

（合衆國際社美國華盛頓二日電）外交界人士本日稱：西方各盟國現計劃，在下月於日內瓦與蘇聯舉行會議之際，對如何解決東、西方懸案，將有大量之意見，但就中並無一項，乃屬於政治上之嚴格決定。僅有兩類，即拒絕對東德作法律承認，與決心維持西柏林。有關如何達成德國統一，歐洲安全體系及對德國未來駐軍地位可能修改之綜合性計劃，現仍在形成階段。此等人士復稱：西方四國外長在此間會議中，對此雖有表面上之歧見，但其重要性，實被估計過高。

西方三強對於隨付蘇聯關於柏林和德國問題的步驟，已獲協議。十五國北大西洋公約組織理事會會議主席俞斯（荷蘭代表）本日對記者們還說：美、英、法外長表示他們已商定與蘇聯談判的策略。「關于盟國間意見漠刻分歧的消息，無事實根據。」

麥大利消息人士說：法外長穆維爾在理事會秘密會議中討論到遇必要時，西方三強將採的緊急軍事行動秘密計劃。據稱：英外相勞合亦和穆維爾一樣，強調下列二點：（一）不管蘇聯如何威脅，西方三強將不從西柏林撤退。（二）在談判時，西方盟國無意先使用武力。

勞合在理事會議中，力言要中歐東德結軍力計劃與德國統一目標發生關聯，英國才贊成該計劃。

（合衆社美國華盛頓二日電）北大西洋公約組織理事會本日聽取美、英、法、西德外長關于緊急軍事計劃（以應付蘇聯在柏林危機中的行動）的秘密報告，該報告由法外長穆維爾提出。

本下午會議中，美代理國務卿赫德，英外相勞特均曾發言，報告美、英、法、西德外長關于與蘇聯談判柏林和德國問題政治、社會、思想等方面之發展。」

哈馬紹係在上週訪問過赫魯曉夫的。他又說道：他到訪東德時，曾於談話中共恢復無人能忽視中共恢復對台灣攻勢之可能性。

赫德是項觀點乃出席北大西洋公約組織會議美代表團發言人所述及者。軍理國守這一立場，而不稍退卻。勞特又謂：任何方案，如果意在迫對中華民國之條約簽訂，英國加軍隊退出大陸的話，英國也決不接納的。

（美聯社美國華盛頓二日電）據稱：英、法、美三國外長已在北大西洋公約外長會議（理事會）之秘密討論會中，詳細闡明他們的堅決立場，後來北大西洋公約組織的新聞官變德蘭。芮氏，向記者轉述該三大國的立場內容。他引述英外相勞特的談話如下：西柏林的自由，必須維護，以抵抗蘇聯的威脅或壓迫。英國決堅守這一立場，而不稍退卻。勞特又謂：任何方案，如果意在迫英美加軍隊退出大陸的話，英國也決不接納的。

（美聯社美國華盛頓二日電）據稱：西方三強今日保證彼等之北大西洋盟友；並強等永不同意迫使英美加軍隊撤出歐陸之任何德國解決辦法。

西方三強對於隨付蘇聯關於柏林和德國問題的步驟，已獲協議。十五國北大西洋公約組織理事會會議主席俞斯（荷蘭代表）說：美、英、法外長表示他們已商定與蘇聯談判的策略。「關于盟國間意見漠刻分歧的消息，無事實根據。」

麥大利消息人士說：法外長穆維爾在理事會秘密會議中討論到遇必要時，西方三強將採的緊急軍事行動秘密計劃。據稱：英外相勞合亦和穆維爾一樣，強調下列二點：（一）不管蘇聯如何威脅，西方三強將不從西柏林撤退。（二）在談判時，西方盟國無意先使用武力。

勞合在理事會議中，力言要中歐東德結軍力計劃與德國統一目標發生關聯，英國才贊成該計劃。

（合衆社美國華盛頓二日電）北大西洋公約組織理事會本日聽取美、英、法、西德外長關于緊急軍事計劃（以應付蘇聯在柏林危機中的行動）的秘密報告，該報告由法外長穆維爾提出。

本下午會議中，美代理國務卿赫德，英外相勞特均曾發言，報告美、英、法、西德外長關于與蘇聯談判柏林和德國問題政治、社會、思想等方面之發展。」

哈馬紹係在上週訪問過赫魯曉夫的。他又說道：他到訪東德時，曾於談話中共恢復對台灣攻勢之可能性。

赫德是項觀點乃出席北大西洋公約組織會議美代表團發言人所述及者。軍理國守這一立場，而不稍退卻。勞特又謂：任何方案，如果意在迫對中華民國之條約簽訂，英國加軍隊退出大陸的話，英國也決不接納的。

（合衆國際社美國華盛頓二日電）西方三強今日保證彼等之北大西洋盟友；並強等永不同意迫使英美加軍隊撤出歐陸之任何德國解決辦法。

英、法、美三國外長已在北大西洋公約外長會議（理事會）之秘密討論會中，詳細闡明他們的堅決立場，後來北大西洋公約組織的新聞官變德蘭。芮氏，向記者轉述該三大國的立場內容。他引述英外相勞特的談話如下：西柏林的自由，必須維護，以抵抗蘇聯的威脅或壓迫。英國決堅守這一立場，而不稍退卻。勞特又謂：任何方案，如果意在迫對中華民國之條約簽訂，英國加軍隊退出大陸的話，英國也決不接納的。

（美聯社美國華盛頓二日電）據稱：西方三強今日保證彼等之北大西洋盟友；並強等永不同意迫使英美加軍隊撤出歐陸之任何德國解決辦法。

赫德告北約理事會
中共擴張領土
深化遠東危機
美英法重申不自德撤軍

（路透社美國華盛頓三日電）軍理國務卿赫德本日告北大西洋公約組織理事會「中共乃一妄自尊大之領土擴張論者，藏有侵略性之事態，實勢日益嚴重」。渠於檢討遠東局勢時復謂：以最近西藏事件為例，中共對台灣攻勢之可能性，仍在增長中。

赫德告此間商會稱：在未來與蘇聯談判柏林及德國問題時，雖然所有軍人，但美軍事力量將為該會議中一項重要角色。渠稱：美軍力量為外交

泰萊大聲疾呼
美應運用軍力
為外交作後盾

（合衆國際社美國馬干三日電）美陸軍參謀長泰萊昨晚稱：駐柏林及西德之美軍，抵抗「武力封鎖吾人通至柏林之走廊」及突破包圍西柏林之企圖。

泰萊告此間商會稱：在未來與蘇聯談判柏林及德國問題時，雖然所有軍人，但美軍事力量將為該會議中一項重要角色。渠稱：美軍力量為外交

日本人與皇室

成仲恩

二次大戰結束後，日皇裕仁曾向國人宣佈他並非神明，只是一個平凡的人；跟着，皇室三笠宮又公開提議廢除根據日本神格化歷史而制定的祀元節；最近皇儲明仁且與平民的女兒訂婚。日本國民與皇室的關係，似已有了很大的改善。

但他們之間的隔閡，是否已因此而剔除淨盡了呢？下面日本輿論界最近所作的一項民意測驗，可替我們找出一個解答。

問：你知道明仁太子訂婚的對象是誰嗎？

答：正田美智子

其他的答覆

不知道

上面的比率告訴我們，日本國民對四月十日就要成為太子妃的正田美智子底名字，非常稔熟。在二十五百四十三名被任的比率，這可以說是因日本國民教育普及、新聞、廣播、電視事業發達，而還所有消息，都能夠迅速滲透到窮鄉僻壤的每一角落所致。

問：你認為明仁太子與平民之女正田美智子訂婚這件事，好嗎？抑不好呢？

答：好

理由：

皇室接近國民增加親密感	二三%
優生學上好	二〇%
兩個人的意見受到尊重	九%
正田美智子的人品好	八%
理由：	八七%
皇室民主時代應該如此	二三%
皇室接近國民增加親密感	二〇%
優生學上好	九%
兩個人的意見受到尊重	八%
正田美智子的人品好	二三%
理由：	八七%
喪失尊嚴	一一%
其他理由	一一%
對日本皇室不能判斷好（五九%）或壞（五五%）的，均幾佔百份之六十，從「壞」的人數，我們可以知道大部份日本國民，對日本皇室的評價，是不高的。	

理由：

喪失傳統	一一%
應自舊皇族或貴族中物色	一一%
破壞皇室尊嚴	一一%
其他理由	一一%
其他的答覆	三三%
不知道	六%

認為「好」的雖佔絕對多數（八七%），但仍有一部份認為（不好）（四%）。

（合衆國際社美國華盛頓二日電）據稱：

以年齡分，則「感興趣」的人們表面：二十年代的男性佔四六%，三十年代的男性佔五七%，四十年代以上的男性佔六一%，二十年代的女性佔六八%，二十年代的女性（與四十年代以上一樣）佔六六%。對有關皇室的消息感興趣嗎？	五八%
	三三%
	五五%
	四%
答：感興趣	九四%
不感興趣	〇%
其他的答覆	六%
不知道	〇%

答：墨出好的地方的

沒有好的地方	一〇%
沒有墨出好的地方的	五九%
好的理由（三一%）：	
皇室民主化了	一三%
皇室與國民之間增加親密感	一〇%
生活態度嚴肅	三%
是國民的象徵	二%
其他理由	三%

問：你對日本皇室的現狀，他們目前的日常生活，認為那些地方不好？

答：墨出不好的地方的

沒有不好的地方	三三%
沒有墨出不好的地方	二二%
不好的理由（二三%）：	五五%
與國民隔離了，不能親近	八%
受宮內廳等一部份人士包圍	六%
生活公式化	七%
喪失尊嚴	一%
其他理由	一%

答：贊成

理由：	
可使皇室民主化	三一%
增加皇室與國民的親密感	一〇%
可以活用廣闊面積的土地	五九%
緩和交通擁擠	三%
其他理由	二%
沒有墨出理由	三%
反對	
理由：	
應留作皇室的象徵	一六%
一向是皇城所在地	一五%
應維持現狀	一一%
在東都東京內有其必要	六%
其他理由	四%
沒有墨出理由	六%
其他的答覆	一一%
不知道	二八%

關於目前成為日本國民最關心的一件事情——應否開放皇城的問題，則是「反對」比「贊成」的百份比為多，可見現在一部份日本人的思想，仍是非常守舊的。從支持政黨的人們方面看，則擁護自由民主黨的人們，大部份是贊成開放皇城的。

答：贊成

理由：	
可使皇室民主化	四%
增加皇室與國民的親密感	七%
可以活用廣闊面積的土地	五%
緩和交通擁擠	二%
其他理由	五%
沒有墨出理由	五%
反對	
理由：	
應留作皇室的象徵	一六%
一向是皇城所在地	一五%
應維持現狀	一一%
在東都東京內有其必要	六%
其他理由	四%
沒有墨出理由	六%
其他的答覆	一一%
不知道	二%

關於目前成為日本國民最關心的一件事情——應否開放皇城的問題，則是「反對」比「贊成」的百份比為多，可見現在一部份日本人的思想，仍是非常守舊的。從支持政黨的人們方面看，則擁護自由民主黨的人們，大部份是贊成開放皇城的。

國府將有
日本人與皇室
英女皇參觀紡織業展覽會

（路透社美國華盛頓三日電）西洋公約組織理事會「中共乃一妄自尊大之領土擴張論者，藏有侵略性之事態，實勢日益嚴重」。渠於檢討遠東局勢時復謂：以最近西藏事件為例，中共對台灣攻勢之可能性，仍在增長中。

赫德告此間商會稱：在未來與蘇聯談判柏林及德國問題時，雖然所有軍人，但美軍事力量將為該會議中一項重要角色。渠稱：美軍力量為外交

赫德告北約理事會
中共擴張領土
深化遠東危機
美英法重申不自德撤軍

（路透社美國華盛頓三日電）軍理國務卿赫德本日告北大西洋公約組織理事會「中共乃一妄自尊大之領土擴張論者，藏有侵略性之事態，實勢日益嚴重」。渠於檢討遠東局勢時復謂：以最近西藏事件為例，中共對台灣攻勢之可能性，仍在增長中。

赫德告此間商會稱：在未來與蘇聯談判柏林及德國問題時，雖然所有軍人，但美軍事力量將為該會議中一項重要角色。渠稱：美軍力量為外交

美議員有此主張
承認西藏獨立
許其加入聯國
哈馬紹謂不便採取行動

（合衆國際社美國紐約聯合國二日電）聯合國秘書長哈馬紹今日稱：西藏之暴動事件，如果繼續發生，聯合國將考慮採取行動。

（合衆國際社美國紐約聯合國二日電）——或有些人所稱之非代表國——及涉及該國內之騷動問題，而聯合國憲章第二則第七條禁止我一個主權國家內政之條文，可能將引起國際法之複雜，此世界組織可能難以處理此事。

渠告記者招待會稱：渠除報紙所載之消息外，對敵局並無所知。渠答覆一項關於如何使世界對敵局之意見集中之問題時稱：「會員國可在聯合國內，討論此一問題，聯合國則可集中世界之意見。」

但此項討論，涉及非會員國——或有些人所稱之非代表國民的精神之主張與嘗試，表示希望西藏人民自決，將會「最後戰勝共產黨的暴君」。

他說：「我們後盾的中共與蘇聯強大，正是無義無故，避免此等事情。」

遇特爾繼謂，好管閒事的人，干涉西藏，正是無義無故，車戰後等鳴往夜總會消磨兩小時，並送彼等返酒店。

哈馬紹倦遊返美
各方一致願望
和解柏林問題
東南亞國家應信賴聯國

（路透社紐約聯合國二日電）聯合國秘書長哈馬紹今日稱：西藏之暴動事件，如果繼續發生，聯合國將考慮採取行動。

（合衆國際社美國紐約聯合國二日電）——或有些人所稱之非代表國——及涉及該國內之騷動問題，而聯合國憲章第二則第七條禁止我一個主權國家內政之條文，可能將引起國際法之複雜，此世界組織可能難以處理此事。

渠告記者招待會稱：渠除報紙所載之消息外，對敵局並無所知。渠答覆一項關於如何使世界對敵局之意見集中之問題時稱：「會員國可在聯合國內，討論此一問題，聯合國則可集中世界之意見。」

但此項討論，涉及非會員國——或有

（合衆國際社美國華盛頓二日電）美陸軍參謀長泰萊昨晚稱：駐柏林及西德之美軍，抵抗「武力封鎖吾人通至柏林之走廊」及突破包圍西柏林之企圖。

泰萊告此間商會稱：在未來與蘇聯談判柏林及德國問題時，雖然所有軍人，但美軍事力量將為該會議中一項重要角色。渠稱：美軍力量為外交

國府將有
日本人與皇室

（路透社美國華盛頓三日電）西洋公約組織理事會「中共乃一妄自尊大之領土擴張論者，藏有侵略性之事態，實勢日益嚴重」。渠於檢討遠東局勢時復謂：以最近西藏事件為例，中共對台灣攻勢之可能性，仍在增長中。

赫德告此間商會稱：在未來與蘇聯談判柏林及德國問題時，雖然所有軍人，但美軍事力量將為該會議中一項重要角色。渠稱：美軍力量為外交

公務員薪俸亟應調整

社論

最為全港公務人士所關懷的公務員調整待遇問題，醞釀由來已久，直至最近，始露端倪。據悉：英國殖民地部大臣，業已批准任命，發表本港公務人員薪俸研究委員會的人選，計開，主席為曾任倫敦軍細亞火油公司總經理的布勒特先生，匯豐銀行法律顧問的鍾士先生，市政局委任議員的關祖堯先生，而曾任港華民政務司及其他要職多年的鮑健士先生，雖已退休，此次仍然奉委，再度返港，重為本港地方社會服務。以鮑氏及其同僚之卓識才幹，與其對於本港各方情形之熟諳研究有素，加以全港公務人員又如是其期望殷切，上述諸位先生，自當面對現實，妥予調整，以慰喁喁樂望，以為英廷宣勞，其將來成就之偉大，造福全港公務人員及其家庭距遠，可為預卜。

據若人所知，此委員會之研究課題，將包括下列各重要事項：（一）男女兩性同工同酬問題；（二）教師與公務人員待遇差別問題；（三）海外（由英派來）公務員及本地（華人）公務員待遇差別問題等等。此外，並擬商手于生活與俸給之間，是否符合理想之研究；例如：生活津貼，是否應併入底薪，抑公務員同為中學會考畢業，或同公務員同為二百七十元，教師與二級公務員底薪為五百四十元，然其薪俸之差額，竟如是其巨大，使一般中學會考畢業者，多轉網於寧多受一兩年師資訓練而已，然其薪俸之差額，竟如是其巨大，使一般中學會考畢業者，多轉網於寧多受一兩年師資訓練而已，然其薪俸之差額，竟如是其巨大，使需要多受一年或兩年之師資訓練而已等等問題。

其次，關於教師與公務員待遇差別問題，查目前教師底薪為五百四十元，而二級公務員底薪為二百七十元，教師與公務員同為中學會考畢業，教師需要多受一年或兩年之師資訓練而已，然其薪俸之差額，竟如是其巨大，使一般中學會考畢業者，多轉網於寧多受一兩年師資訓練一途，則至港府各機關需用基層公務員時，還有才離之虞，連年以來，師資人材已少見招請，而公務人員則大量延聘，需求之殷，數數見諸報章，可為上述現得例證。故如何提高基層公務人員之薪給待遇，實不能一般公務員所渴望，即在政府各機關首腦，當亦有同感也。

以言由英派來公務員，及本地（華人）公務員待遇之差別，則尤令人不勝感奮，而不能已於言者；蓋就吾人所知，資格、學歷、經驗，每每華人公務員為優，地位，均較由英派來之公務員為優，甚至位主一個機關之首長（華人），其薪給待遇，每每不及其由英派來之屬員者，雖然英廷方面，亦自有其苦衷，蓋在英倫招聘公務員來港，如果待遇不優，則恐無人應徵，因而發生屬員待遇，每每優於長官之怪象，若就本港目前整個情勢觀測，生活安定，政治上軌，人民安居樂業，不安定之情勢已不復再見，故為港府設想，理應重用華人公務人員，以逐漸瓜代海外公務人員，免增府庫負担，雖曰政策使然，海外公務員不能或減，則亟應注意增強此等較高公職之華人公務員地位，使與海外公務員並得同等待遇，庶不致由於兩方面則產生出現心理，造成一方面有優越感，一方面則產生出現心理，造成一方面有優越感，其事猶少，即公務上扞隔與否，關係政治措施能否順利推行，其關係實至重且大，實不容吾人漠視也。

此次公務人員薪俸研究委員會之成立，與展開工作，實足以表示港府調整一般公職人員待遇，提高其生活水準之決心，賢明措施，莫過於此，誠為全港公職人員所擊香祈禱之者，尤不止此，由於公務人員薪津調整結果，必至影響整個香港白領階級與乎一般勞力工友，其待遇亦勢將因而普遍合理提高，其則斯組織可能難以處理此事。

渠告記者招待會稱：渠除報紙所載之消息外，對敵局並無所知。渠答覆一項關於如何使世界對敵局之意見集中之問題時稱：「會員國可在聯合國內，討論此一問題，聯合國則可集中世界之意見。」

但此項討論，涉及非會員國——或有些人所稱之非代表國民的精神之主張與嘗試，表示希望西藏人民自決，將會「最後戰勝共產黨的暴君

美議員有此主張
承認西藏獨立
許其加入聯國
哈馬紹謂不便採取行動

（合衆國際社美國紐約聯合國二日電）——或有些人所稱之非代表國——及涉及該國內之騷動問題，而聯合國憲章第二則第七條禁止我一個主權國家內政之條文，可能將引起國際法之複雜，此世界組織可能難以處理此事。

渠告記者招待會稱：渠除報紙所載之消息外，對敵局並無所知。渠答覆一項關於如何使世界對敵局之意見集中之問題時稱：「會員國可在聯合國內，討論此一問題，聯合國則可集中世界之意見。」

但此項討論，涉及非會員國——或有

美向西方盟邦保證
實力防衛西歐
在未來之日內瓦談判中
三強將強化其對蘇立場

（美聯社美國華盛頓三日電）西方國家，本日似將強化其對與蘇聯談判柏林危機之政策。據悉：英、美、法三國當北大西洋公約組織會議，於此間進入第二天之際，已着手將若干得被解釋為可能向蘇聯讓步之建議，予以擱置。美國同時並重新保證，在必需採取軍事行動之情形下，將充分使用其核子飛彈及轟炸機隊，以防衛西歐及北美。軍理國務卿赫德，昨日並告該十五國外長理事會謂，美國今日之力量已較過去更為強大。渠警告美國於飛彈發展上，現正從事較蘇聯尤為快速之進展。

據悉：英國主張在日內瓦談判中，採取較美、法兩國稍為溫和之立場，西德則主張採取強硬策略，而將可能之

美予巴基斯坦
大量軍用飛機
年底及明年初運抵巴國

（路透社美國華盛頓三日電）國防部發言人昨晚宣布：美國根據共同安全計劃，給予巴基斯坦，以頗大數量之噴射鬥轟炸機及輕型噴射轟炸機。所供給之轟炸機乃B五七型夜間轟炸機，其設計大致與皇家空軍坎培拉機相同。發言人稱：今年底及一九六〇年初當自美運至巴國。

哈馬紹倦遊返美
各方一致願望
和解柏林問題
東南亞國家應信賴聯國

（路透社紐約聯合國二日電）聯合國秘書長哈馬紹今日稱：西藏之暴動事件，如果繼續發生，聯合國將考慮採取行動。

（合衆國際社美國紐約聯合國二日電）——或有些人所稱之非代表國——及涉及該國內之騷動問題，而聯合國憲章第二則第七條禁止我一個主權國家內政之條文，可能將引起國際法之複雜，此世界組織可能難以處理此事。

渠告記者招待會稱：渠除報紙所載之消息外，對敵局並無所知。渠答覆一項關於如何使世界對敵局之意見集中之問題時稱：「會員國可在聯合國內，討論此一問題，聯合國則可集中世界之意見。」

但此項討論，涉

美議員有此主張
承認西藏獨立
許其加入聯國
哈馬紹謂不便採取行動

（合衆國際社美國紐約聯合國二日電）——或有些人所稱之非代表國——及涉及該國內之騷動問題，而聯合國憲章第二則第七條禁止我一個主權國家內政之條文，可能將引起國際法之複雜，此世界組織可能難以處理此事。

渠告記者招待會稱：渠除報紙所載之消息外，對敵局並無所知。渠答覆一項關於如何使世界對敵局之意見集中之問題時稱：「會員國可在聯合國內，討論此一問題，聯合國則可集中世界之意見。」

但此項討論，涉

國府將有
日本人與皇室

（路透社美國華盛頓三日電）西洋公約組織理事會「中共乃一妄自尊大之領土擴張論者，藏有侵略性之事態，實勢日益嚴重」。渠於檢討遠東局勢時復謂：以最近西藏事件為例，中共對台灣攻勢之可能性，仍在增長中。

赫德告此間商會稱：在未來與蘇聯談判柏林及德國問題時，雖然所有軍人，但美軍事力量將為該會議中一項重要角色。渠稱：美軍力量為外交

美向西方盟邦保證
實力防衛西歐
在未來之日內瓦談判中
三強將強化其對蘇立場

（美聯社美國華盛頓三日電）西方國家，本日似將強化其對與蘇聯談判柏林危機之政策。據悉：英、美、法三國當北大西洋公約組織會議，於此間進入第二天之際，已着手將若干得被解釋為可能向蘇聯讓步之建議，予以擱置。美國同時並重新保證，在必需採取軍事行動之情形下，將充分使用其核子飛彈及轟炸機隊，以防衛西歐及北美。軍理國務卿赫德，昨日並告該十五國外長理事會謂，美國今日之力量已較過去更為強大。渠警告美國於飛彈發展上，現正從事較蘇聯尤為快速之進展。

據悉：英國主張在日內瓦談判中，採取較美、法兩國稍為溫和之立場，西德則主張採取強硬策略，而將可能之

國府將有重要表示

目前尚非表示態度時機

（中央社台北三日電）外交部發言人江易生在今日上午舉行的外交部事務發言人記者招待會中說：政府自西藏抗暴運動大規模爆發以來，就一直在極廣泛而縝密地研究那個問題，當一位記者問，如果西藏問題被提到聯合國時，中國政府將有何表示時，江易生說：如果這樣，政府在適當的時間將有表示。但他不允作其他具體的說明。對於駐藏中國政府正以空投接濟西藏抗暴軍民的消息，江易生和國防部新聞局長柳鶴鳴都同樣地表示不願置評。

當一位記者問：「在此西藏發生抗暴運動之際，中共是否會在目前企圖進犯金馬時，柳鶴鳴說：他不擬替中共說是否有此企圖，但是在抗暴運動爆發以來，「軍方已經加緊警戒」。外交發言人江易生在會中并指出「中共對西藏同胞反共革命的血腥鎮壓再度暴露中共政權剝奪人民一切自由，以便永續其殘暴統治的可憎面目，這個悲劇是對中立主義國家的一個有益教訓，若干中立國家目前似乎仍然渴望遵從共產黨之命而行事」。

（法新社台北三日電）軍事發言人本周三日電稱：台灣海峽沉寂，雖則國軍西藏起義而加倍防備，亦復如是。復稱：關於共黨將否在海岸區重燃戰火問題，恕難代共黨答覆。福建一百五十里兩端，未聞炮聲。離六十小時。一部並題，委力促政府開闢第二戰場，支援西藏反抗運動，但至今未克與政府提出此案，給予西藏人以精神及物質支援。

（法新社台北三日電）被中共認為「可靠」之前西藏商業於本月一日牽脅逃抵印度之甘都。本社記者自非常可靠方面獲悉，安貝於一個月前舉中共命令前往拉薩以南二百英里處之麓怡，調解當地喇嘛間之一樁小爭端，但安貝抵達該區時，拉薩已經起事，渠乃立時率其夫人及其隨員，携帶行李及值錢器物，共卅五件逃至印度，要求印方庇護，安貝為中共所認為「可以與之合作」之西藏軍要人物之一，在一九五五年之時中共曾派其駐居加錫旁，為中共之對外貿易代表，安貝為西藏貴族，亦為西藏革命後第一個經已曾會晤安抵印度之西藏高級要員。

（泛亞社日本東京三日電）中共已藉駐日代表團團長柳泰夏之名義，而向日本政府提出一項建議，要求日方庇護，安貝等人，以便中共對安貝等人進行「說服工作」。

（泛亞社日本東京三日電）中共駐日代表團團長柳泰夏今日上午舉行的外交部事務發言人記者招待會中說：政府自西藏抗暴運動大規模爆發以來，就一直在極廣泛而縝密地研究那個問題，當一位記者問，如果西藏問題被提到聯合國時，中國政府將有何表示時，江易生說：如果這樣，政府在適當的時間將有表示。但他不允作其他具體的說明。對於駐藏中國政府正以空投接濟西藏抗暴軍民的消息，江易生和國防部新聞局長柳鶴鳴都同樣地表示不願置評。

當一位記者問：「在此西藏發生抗暴運動之際，中共是否會在目前企圖進犯金馬時，柳鶴鳴說：他不擬替中共說是否有此企圖，但是在抗暴運動爆發以來，「軍方已經加緊警戒」。外交發言人江易生在會中并指出「中共對西藏同胞反共革命的血腥鎮壓再度暴露中共政權剝奪人民一切自由，以便永續其殘暴統治的可憎面目，這個悲劇是對中立主義國家的一個有益教訓，若干中立國家目前似乎仍然渴望遵從共產黨之命而行事」。

（法新社台北三日電）軍事發言人本周三日電稱：台灣海峽沉寂，雖則國軍西藏起義而加倍防備，亦復如是。復稱：關於共黨將否在海岸區重燃戰火問題，恕難代共黨答覆。福建一百五十里兩端，未聞炮聲。離六十小時。一部並委力促政府開闢第二戰場，支援西藏反抗運動，但至今未克與政府提出此案，給予西藏人以精神及物質支援。

西藏革命事件

將迫中共改變對內對外政策

（泛亞社日本東京三日電）曾經訪問大陸之中共問題某專家預料，西藏反共革命，將迫使中共改變其對外與對內之政策。其對外政策之改變，一時尚不顯著，但對內政策，將立時可能有下列之明發展：

（一）統戰策略將暫時放棄，此項策略原以此類宣傳統戰，已為對付國外之中國人為失意者。（二）本屆人代會召開之後或召開之後，即將展開行動而趁機出頭，以壓制一般在中共行列內部大肅清行動，原因為西藏革命規模之大，證明不但獲得外力（包括中華民國）之支持，且甚可能得到內部一部份勢力之秘密支持。據該專家認為毛澤東之關於對外方面，目前可對得到者，即（一）對印對英之關係，倘若在人代會後，仍繼續當主席，則更可證明其內部之不穩。（二）對外與內之政策，目前成功，但西藏之反共革命，將迫使中共改變以及中共武力之鎮壓，將使統戰策略更無成功之望。蓋中共之「內部張大穩定」與「和平建設」及其「國內有民主」之宣傳，已全部證明不確，再加頑，過去之中共老黨員，亦將因整肅之行動而趁機出頭，以壓制一般在中共行列內部大肅清行動，原因為西藏革命規模之大，證明不但獲得外力（包括中華民國）之支持，且甚可能得到內部一部份勢力之秘密支持。據該專家認為毛澤東之關於對外方面，目前可對得到者，即（一）對印對英之關係，倘若在人代會後，仍繼續當主席，則更可以及中共武力之鎮壓，將使統戰策略更無成功之望。蓋中共之「內部張大穩定」與「和平建設」及其「國內有民主」之宣傳，已全部證明不確，再

（泛亞社日本東京三日電）曾經訪問大陸之中共問題某專家預料，西藏反共革命，將迫使中共改變其對外與對內之政策。其對外政策之改變，一時尚不顯著，但對內政策，將立時可能有下列之明發展：

（一）統戰策略將暫

東南亞公約國

海軍演習

十日起舉行

（法新社紐西蘭惠靈頓三日電）紐西蘭國防部長干諾里本日宣布，東南亞公約組織最龐大一次之海軍演習，將由四月十日至廿九日舉行。五國（澳、法、紐、英、美）艦隻將參加此次演習。演習將在菲律賓之馬尼拉灣結束。干諾里稱：演習目的，在促進東南亞公約武裝軍隊合作及訓練各司令官及參謀等在防衛作戰中，聯合使用海空軍隊。

印尼馬來總理會商

阻止印尼叛軍進入馬來活動

（泛亞社吉隆坡三日電）官方人士謂：印尼總理朱煥鑫本月訪問馬來時，代理總理拉查克將與之革命分子走私者進入馬來問題。

（泛亞社印尼邦加遠三日電）印尼各地工廠，刻正面臨原料奇缺現象，其中尤以紡織業最嚴重，爪哇中部梭羅市一地之小型紡織廠，目前已有百分之六十因原料供應缺乏與價格上漲而停工，九千名紡織工人中，有六千人被迫失業。據印尼過去自外國輸入大批原料，惟目前因外匯困難，已大量削減輸入額，造成嚴重之供不應求現象。

印度人民支持西藏反共

由右至左：

㈠中共駐印度新總理大使館現指西藏前總理喬康哇，西藏叛變之指使人，圖為他最近在新德里。他於一九五八年逃至印度。

㈡喬康哇、澤旺饒到喀什米爾會謁印度活佛勒嘉克喇嘛（右）情形。

㈢項旅印度之藏僑，在新德里寺院內祈禱達賴喇嘛安全及西藏和平。

㈣表同情於西藏之印度民眾，在新德里遊行示威高舉標語：阻止中共入藏、打倒共產的帝國主義。

㈤印度民眾聚集中共大使館前吶喊打倒共產、反對屠殺藏民。（泛亞社）

美理髮店起價

男界每位兩元

（合衆國際社）美國芝加哥男子理髮的價格，將提高到每次金二元。

男界理髮公會司庫警記阿里奧遜說：本市的理髮店主人，以九九八八票對六九九票，決定將目前的一元七角五分，提高到二元。

伊朗廢后

夜訪王子

（路透社義大利羅馬二日電）伊朗廢后索拉雅公主，今夜訪問奧仙尼王子的府第，這是她應這位義大利貴族邀請訪問，而於十日前到羅馬渡假以來的第一次訪問。

當她在母親艾斯芬第亞尼夫人（伊朗駐波昂大使）陪同下，前往晚宴，奧仙尼王子在門前鞠躬和她手以示歡迎。

美女學生

拍淫猥片

（合衆國際社）美國加州屋克蘭二日電）警方今日宣稱：他們已破獲一勢力遍及全國的售賣淫猥照片及電影機關，他們自承僱用五十名主婦，大學女生，及秘書作模特兒。

兩男子被捕後，被控違犯該州刑事法中的淫猥照片與映片律例。

警官稱：他們搜獲一千卷映片，數箱的照片，及小量的黃色刊物。

也發現一組的索引卡片，載有四十名雇任模特兒者的電話號數，身裁呎吋，及她們表演的圖片種類。

耗紙太多

停刊一天

（路透社蘇聯莫斯科二日電）蘇聯報紙已花去過多，以載登二十一次蘇共大會的消息。

該報在簡短的聲明中表示，「吾人決定在今日無報」，明日照常復刊。

查理太子

患水痘症

（合衆國際社英國溫沙二日電）白金漢宮今稱：十歲的查理太子發微熱，「現疑他正染了水痘症。」

查理太子今晨由齊安學校放假，回到溫莎堡，該校發現水痘症後，太子和其他學童均需隔離。

美理髮店起價

男界每位兩元

（合衆國際社）美國芝加哥男子理髮的價格，將提高到每次金二元。

男界理髮公會司庫警記阿里奧遜說：本市的理髮店主人，以九九八八票對六九九票，決定將目前的一元七角五分，提高到二元。

伊朗廢后

夜訪王子

（路透社義大利羅馬二日電）伊朗廢后索拉雅公主，今夜訪問奧仙尼王子的府第，這是她應這位義大利貴族邀請訪問，而於十日前到羅馬渡假以來的第一次訪問。

當她在母親艾斯芬第亞尼夫人（伊朗駐波昂大使）陪同下，前往晚宴，奧仙尼王子在門前鞠躬和她手以示歡迎。

美女學生

拍淫猥片

（合衆國際社）美國加州屋克蘭二日電）警方今日宣稱：他們已破獲一勢力遍及全國的售賣淫猥照片及電影機關，他們自承僱用五十名主婦，大學女生，及秘書作模特兒。

兩男子被捕後，被控違犯該州刑事法中的淫猥照片與映片律例。

警官稱：他們搜獲一千卷映片，數箱的照片，及小量的黃色刊物。

也發現一組的索引卡片，載有四十名雇任模特兒者的電話號數，身裁呎吋，及她們表演的圖片種類。

酒王之女

嫁給王子

（美國克利夫蘭二日電）據酒業大亨萊德陸的女兒阿琳，最近和尼泊爾王子沙伯泰結婚。王子已徵得他在美國醫病的父母尼泊爾國王的同意，最近返尼泊爾，再和他的哥哥尼泊爾國王詳商。王子在返國途中，沿路都有信給阿琳，表示愛意，但當他抵加德滿都後，却音信杳然。阿琳為這信杳然。阿琳為這事，已打算不日和父母去尼泊爾一行，探問究竟。

（美聯社美國拉斯維加斯三日電）影城玉女伊莉沙伯泰萊與愛迪菲沙結婚。本日擬訂一項秘密結婚計劃，婚期可能為五月十一日。玉女昨晚告一報界友人稱：「在結婚完成前將無人知道。」

伊利莎伯女皇將參加星期一日晚間之影藝學院頒獎集會。

（美聯社美國芝加哥三日電）加王妃一件貂皮襖。宮內廳宣布，凡是食品、活的動物、飲料、武器、現鈔以及證券俱不收受。又日皇夫婦給新婚夫婦的禮物，也將不宣佈。

邱翁畫展

果然收得好

邱吉爾的油畫過去大利大畫家逸文西，據英國皇家藝術學院的消息，說，邱吉爾的油畫是在復活節期內展覽的結果，共賣出畫數箱的紅色刊物，及小數目的黃色刊物。

玉女正式宣佈

六星期內結婚

（美聯社美國荷李活三日電）英格烈褒曼於本日九年來第一次返回荷李活。英姐之失史亞維爾，昨日在拍片時傷及右臂，將照愛克斯光以便決定是否引起骨折。據初步檢驗表示，伊之肘部以上內骨面可能綴傷。

英姐返美

到荷里活

（美聯社美國荷李活三日電）義籍女影星蘇菲密特陪同伊前來，將參加星期一日晚間之影藝學院頒獎集會。

（美聯社美國芝加哥三日電）加王妃一件貂皮襖。宮內廳宣布，凡是食品、活的動物、飲料、武器、現鈔以及證券俱不收受。又日皇夫婦給新婚夫婦的禮物，也將不宣佈。

明仁接得

許多禮物

日太子明仁週內結婚，各方禮物係當者體育者，美商梅公司已與之簽約，將在新彩片中任泰山角色。

總統送的金銀藝術品。艾森豪威爾總統送了一隻雕刻玻璃碗，和一個照明花瓶，價值一千四百元。加拿大送給王妃一件貂皮襖。宮內廳宣布，凡是食品、活的動物、飲料、武器、現鈔以及證券俱不收受。又日皇夫婦給新婚夫婦的禮物，也將不宣佈。

（合衆國際社）美國荷李活三日電）義籍女影星蘇菲密特陪同伊前來，將參加星期一日晚間之影藝學院頒獎集會。

（美聯社美國芝加哥三日電）加王妃一件貂皮襖。宮內廳宣布，凡是食品、活的動物、飲料、武器、現鈔以及證券俱不收受。又日皇夫婦給新婚夫婦的禮物，也將不宣佈。

美理髮店起價

男界每位兩元

（合衆國際社）美國芝加哥男子理髮的價格，將提高到每次金二元。

男界理髮公會司庫警記阿里奧遜說：本市的理髮店主人，以九九八八票對六九九票，決定將目前的一元七角五分，提高到二元。

伊朗廢后

夜訪王子

（路透社義大利羅馬二日電）伊朗廢后索拉雅公主，今夜訪問奧仙尼王子的府第，這是她應這位義大利貴族邀請訪問，而於十日前到羅馬渡假以來的第一次訪問。

當她在母親艾斯芬第亞尼夫人（伊朗駐波昂大使）陪同下，前往晚宴，奧仙尼王子在門前鞠躬和她手以示歡迎。

美女學生

拍淫猥片

（合衆國際社）美國加州屋克蘭二日電）警方今日宣稱：他們已破獲一勢力遍及全國的售賣淫猥照片及電影機關，他們自承僱用五十名主婦，大學女生，及秘書作模特兒。

兩男子被捕後，被控違犯該州刑事法中的淫猥照片與映片律例。

警官稱：他們搜獲一千卷映片，數箱的照片，及小量的黃色刊物。

也發現一組的索引卡片，載有四十名雇任模特兒者的電話號數，身裁呎吋，及她們表演的圖片種類。

酒王之女

嫁給王子

（美國克利夫蘭二日電）據酒業大亨萊德陸的女兒阿琳，最近和尼泊爾王子沙伯泰結婚。王子已徵得他在美國醫病的父母尼泊爾國王的同意，最近返尼泊爾，再和他的哥哥尼泊爾國王詳商。王子在返國途中，沿路都有信給阿琳，表示愛意，但當他抵加德滿都後，却音信杳然。阿琳為這事，已打算不日和父母去尼泊爾一行，探問究竟。

（美聯社美國拉斯維加斯三日電）影城玉女伊莉沙伯泰萊與愛迪菲沙結婚。本日擬訂一項秘密結婚計劃，婚期可能為五月十一日。玉女昨晚告一報界友人稱：「在結婚完成前將無人知道。」

伊利莎伯女皇

東華三院戊戌大事圖片特輯

東華醫院董事局總理於任董就職後在東華醫院兩翼大廈前留影

教務委員會主席鍾漢及各總理於寒冬深夜出發香港中西區向需宿街邊貧民派送棉衣。

教務委員會主席鍾漢與各總理於寒冬深夜出發香港中西區向需宿街邊貧民派送棉衣。

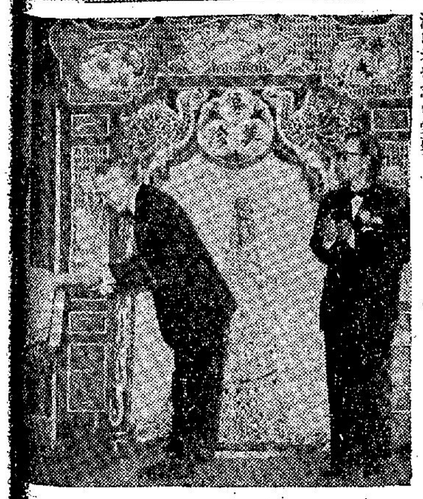

華民政務司麥道軻司憲與新廣華醫院舉行啓鑰禮，與全體常年總理在大門前留影。

華人代表周俊年醫士爲本院九龍關啓明小學新校舍舉行啓鑰禮

本院鄧永鏞顧問暨堅尼地道第一小學新校舉行啓鑰禮

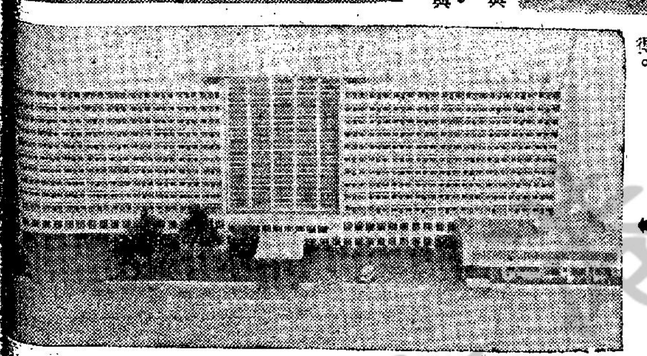

新廣華醫院的模型。戊戌年總理決定第一期的工程，需款一百二十萬元。短短一年內完成這艱巨的責任，至爲難得。

第二個籌款節目，是全華江伶演唱，兩夕收入逾二十萬元。倫敦新馬師曾及麗的呼聲羅鳳凰小姐爲義唱盡最大努力。

永遠顧問李顯光先生爲本院軍警新界地街警察落成揭幕禮

籌款迎新廣華醫院第一炮，在港澳會堂舉行粵劇義演晚會。籌得籌款五十萬餘元。馮晉柏立基夫婦與張鍾漢主席在遊園會開幕時合攝。

華民政務司函謝張主席暨各總理

華民政務司函謝張主席暨各總理云：敬啓者：合端榮任東華三院董事局主席，肯肝勤勞爲社會服務，完成任內繁重工作，際茲滿榮休，本人謹代表華民政務司，向台端深表謝忱。台端膺列位總理於任內同心協力，推進擴建新廣華醫院偉大計劃，並於短短一年中，完成第一期工程，此項偉大建設之成功，均賴台端暨列位總理在任內努力負責，籌得善款一百二十萬元所致。新廣華醫院乃在台端任內倡建，將來全部計劃完成，地震人稱之九龍半島，貧苦大衆醫藥福利，當大爲增加。台端等在任一載發動籌款，籌得善款一百六十萬元，此種成就，蓋由於台端等出錢出力，策劃得宜，公爾忘私，爲貧病請命，並獲社會各界人士支持，有以致之。此偉大善款，同時用以完成養校新舍及增加三院收入之營運興建。貴董事局本年度舉行慶祝籌款，由于各位總理努力執行新辦法，表現優良，堪作模範，港九人士及輿論界，均一致好評，即蒙香港柏立基醫士讚揚，鑒諸三院各界人士深表加許。敝煩將此兩轉達列位總理，台端與列位總理更藉此機會，任內一年來，造福社會及爲社會服務精神，值得政府當局及廣大市民之感謝。此致東華三院戊戌年董事局張鍾漢。香港華民政務司麥道軻謹啓。一九五九年四月一日。

印尼經濟衰退影響失業者百六十萬人

日賠償布品運抵勿老灣

（加運航訊）印尼於去年一度到一九五八年繼續不斷克復叛軍所影響及農園以及其他部門破壞中，面對着所受世界經濟衰退的影響，對於工人失業（印尼人）尚不能按照原有如限制外僑職工安插印尼職工計劃而得到滿意預期的效果，印尼失業工人的總數在當局已料到更爲嚴重。

根據印尼勞工部長統計，據統計所得（登記）印尼一九五八年印尼失業人數，已有二十萬人，印尼勞工部長估計，今年（一九五九）印尼失業人數，將有一百六十萬人，以印尼當局所估計之情況推測之，印尼生產部門受客觀形勢打擊甚爲劇烈。此外，去年末延至今年（一九五九）初印尼全國水災所造成損害，亦影響印尼生產部門發展計劃甚巨，被水淹沒稻田有七萬七千公頃，被水災毀壞而不能有收穫稻田有三萬三千公頃。除稻田被損害外，什糧田地損失亦不小，據調查，被水淹沒什糧田地有二萬五千公頃，被毀而致不能收穫什糧地，有一萬二千五百公頃。

至於今年來所罹水災所造成的損失，估計西爪哇有災民三七・二七九人，東爪哇一八一・三四六人，東加里曼丹・九六九人，中加里曼丹一六〇人，巴東（蘇中）一八〇〇人，占碑（蘇南）三四・〇〇〇人，亞沙登加拉（東南島）四・四四〇人。

又訊：據「島辛多」蘇北代理處發言人稱：該公司負責輸入供應蘇北區日本賠款項下之紡織品，該北紡織品已於廿三日由「期古太」號運抵勿老灣，來貨共計三百八十一綑（輸入量全數應爲四百二十八綑）其餘分由「特羅諾」號轉運，抵達日期未悉。

上述四百廿八綑紡織品共六十萬碼，經供應緬東，亞齊，打板奴厘及廖島之用，上述分配意係根據鄉城中央當局所批定，以日本賠款項下供全印尼六百萬碼之巴仙。

「島辛多」蘇北代理係以輸入商格爽將上述數量紡織品之七十巴仙，交給蘇北全印尼民族輸入商協會，十巴仙交蘇北印尼，一般商協會，另二十巴仙由政府決定，據推測可能給蘇北各合作社。據云：該批紡織品被售市場將由戰時執照人及蘇北貿易商經營，目的在使紡織品眞正消售民間，以作爲賠償，日本時期人民遭受無衣蔽之損失及痛苦。

最近蘇北布匹市場有漲無跌，粗布亦已漲至每公尺三十多盾，尤以解禁節將近，各商人莫不屯積居奇以圖盈利，一般平民無不叫苦連天，皆希望政府迅速注射布匹以抑平市價。

僑胞進出台灣將予簡化手續

僑委會已決定三項原則

（台北航訊）僑務委員會副委員長黃天爵，三月廿八日上午在立法院僑委員會答復立委質詢時說，去年底各位委員提出各項有關簡化僑胞出入境手續的質詢後，經該會邀集有關機關會商，已有下列三項原則性的同意：（一）由海外來台短期旅客入出境同意書及入出境證同時核發一節，決定可以同意辦理，俱關於僑胞持用護照的，進口復員出境問題，仍須由警備總部與有關機關另商。（二）僑胞持用護照的，進口時不予收繳一節，經決定：原則上同意辦理，但是技術問題仍由外交部與警備總部研究。（三）僑胞來台短期居留，仍返原僑居地者，免辦出國許可證手續，此案須經決定，如果已經同時辦妥入出境局意函者，可免辦出國許可證手續，此案須經照案決定後，即行辦理。

會議由僑政委員會召集人張希哲主席，出席委員三十餘人，應邀備詢的政府首長有僑委會副委員黃天爵、外交部次長沙昌煥、國防部次長羅機、內政部次長季源溥等。

人民反對公社汕頭發生騷動

普寧縣境亦有亂事

（中聯社訊）據廣州羊城晚報三月廿四日消息：穩共現動員全市人民投入撲捉蠅蚊的鬥爭，其中潮平、寶華兩條街，就有二千多人日夜撲蠅蚊而弄到廢寢忘食，疲倦不堪。

據穩共規定：在「戰鬥」中要「裏外夾擊」——要老幼市民負責撲捉房屋內的蠅蚊，壯年市民則聯繫組隊，携帶鐵鍬、鐵鋤、鐵鈎等，向室外的蚊蠅老巢建築，並限于三月底完成。

（中聯社訊）據廣州市來人談：粵東汕頭市，於今年農曆正月十二日，曾發生市民騷動事件。騷動的起因，是由於汕頭市各菜市場，中共是日停止供應所有魚菜，市民無法購到蔬菜及食品，集結於菜市（汕頭市最大菜市場）附近的市民，不肯散去與中共公安幹部發生衝突而引起羣衆的騷動。

中共爲了要在汕頭市準備成立公社，首先建立了公共食堂，斷絕了市民的糧食與蔬菜的供應。並且向市民宣稱，所有糧食，均已被公共食堂購去，如果市民要用膳，可以到自己所居住的附近食堂用膳。中共這樣的勒告，不但未能平息市民的騷動，反而加深了市民對中共的不滿，騷動的範圍，從菜市場擴展到小公園，甚至整個市區，一時秩序紛亂，形成罷市與罷工在地，亦因爲成立的局面，嚴重的程度，人民公社而引起了農民的暴動，農民乘機毆打幹部，使中共調動了大批武裝軍隊，抵市鎮彈壓，中共急調大批軍隊捕去市民五十餘人，在中共武裝壓力下，暴動遂告平息。中共並且自十二月十日起至十二月廿日止，暴動發生地區，以今年內能不能生產出食糖八十萬噸，就是完全決定于宿根蔗和去年秋植蔗的面積和產量能不能按計劃完成。但是目前的情況，全省保留九十萬噸宿根蔗和每畝產量一萬五千斤，已發生疑問，因此本年食糖的生產指標，實未獲得保證。

今年新植蔗在今年內是沒得收穫的。宿根蔗和去年的秋植蔗才能在本年內收穫，所以今年內能不能生產出食糖八十萬噸，就是完全決定于宿根蔗和去年秋植蔗的面積和產量能不能按計劃完成。但是目前的情況，全省保留九十萬噸宿根蔗和每畝產量一萬五千斤，已發生疑問，因此本年食糖的生產指標，實未獲得保證。

穩共要市民向蚊蠅鬥爭

（中央社訊）粵共農業總副廳長賈伯林，于三月廿九日發出一個呼籲，要求全省農業農場街，就有二千多人日夜撲蠅蚊而弄到廢寢忘食，疲倦不堪。

據穩共規定：在「戰鬥」中要「裏外夾擊」——要老幼市民負責撲捉房屋內的蠅蚊，壯年市民則聯繫組隊，携帶鐵鍬、鐵鋤、鐵鈎等，向室外的蚊蠅老巢建築，並限于三月底完成。

粵共號召搶種甘蔗

（中央社訊）粵共農業總副廳長賈伯林，于三月廿九日發出一個呼籲，要求全省農場街，就有二千多人日夜撲蠅蚊而弄到廢寢忘食，疲倦不堪。

據穩共規定：在「戰鬥」中要「裏外夾擊」——要老幼市民負責撲捉房屋內的蠅蚊，壯年市民則聯繫組隊，携帶鐵鍬、鐵鋤、鐵鈎等，向室外的蚊蠅老巢建築，並限于三月底完成。

香港政府任命

科維爾任副郵務司、柏德力女士任助理警司、羅闌士署天文台長、伊輔署警務處長、顏成坤郭贊夏傑蔡馮公夏等任施公普仁基金委員。

星洲政府發行紀念行憲郵票

（新加坡航訊）新加坡政府將發行六種票值之特種郵票，以紀念新憲制之實施。六種郵票之設計均相同，但每種票值之郵票，各有不同顏色。各均印有一隻獅，代表新加坡，獅背景爲新加坡立法議院、行政司法、與民衆等機關。各票值郵票之顏色如次：四分紅色，一角淺紫色，二角藍色，二角半青色，三角紫色，五角灰藍色。關於特種郵票之發行詳情，不久將宣佈。

張茲闓率領下經濟訪問團在澳洲活動

（中央社雪梨航聯合國遠東經濟委員會議，廿日會議完畢，訪問團由團長張茲闓率領，於本月五日抵達雪梨，是夕出席薛在私宅設宴歡宴，廿五日晚薛總領事復在官邸舉行餐會，介紹全體團員與各界僑胞領袖見面，廿六日晚中國國民黨駐澳洲總支部，同日下午四時半飛赴昆士蘭省之卜祿必治出席關稅大會，該團已定四月一日飛赴馬來亞訪問。

又訊：中華民國經濟訪問團于廿二日飛抵澳京坎培拉後，即由陳岱孫公使陪同訪晤澳洲貿易部、財政部與外交部各部部長及次長，廿三日上午復與澳洲貿易部、財政部、農業部、物資部、外交部各部主管人員舉行座談會，商談中澳兩國貿易上有關問題，結果極爲圓滿。我經濟訪問團全體人員名單如次：團長合銀董事長張茲闓，團員中信局郵局理事長王愼名、合大農學院長馬保之、合糖協交通部顧問黃肇、合省農林廳技正周才鑑、顧問駐澳大使館秘書劉道人、雪梨銀行經理吳鼎芬、秘書經濟部秘書楊傳鏞。

醫療缺乏聲中粵共下放三間醫院

（特訊）由醫於市的人民銀行省分行，省郵電管理局，省商業廳所屬的銀行、郵電、商業三所職工醫院「下放」到廣東，開會討論有關眼科醫生及夫人家中晚膳，星期日中午羅保博士在綠村電台私邸訪問，並介紹與澳門政府醫生及人員會面，是日晚港澳眼科醫生被請在林天均醫生及夫人家中晚膳，星期日兩日，應澳門眼科醫生之邀請，前往澳門旅行遊覽名勝，及參觀葡政府新設立之眼科醫院。澳門有關各界已安排活動節目，星期六晚何賢先生假金城酒家歡宴，星期日中午羅保博士在綠村電台私邸訪問，並介紹與澳門政府醫生及人員會面，是日晚港澳眼科醫生被請在林天均醫生及夫人家中晚膳，星期日兩日，應澳門眼科醫生之邀請，前往澳門旅行遊覽名勝，及參觀葡政府新設立之眼科醫院。

支部昨晚舉行部務會議，在太平樓酒家設宴招待，席間張國長曾與與會人士暢談自由國近情，廿七日晚僑商梁伯樂在雪梨著名華人酒家「國泰」歡宴該團全體，廿八日晚與會人士暢談自由國近情，廿七日晚僑商梁伯樂在雪梨著名華人酒家「國泰」歡宴該團全體，廿八日晚

眼科醫生集體訪澳

本港眼科學會各會員醫生及家屬一行廿二人，於本星期六及星期日兩日，應澳門眼科醫生之邀請，前往澳門旅行遊覽名勝，及參觀葡政府新設立之眼科醫院。澳門有關各界已安排活動節目，星期六晚何賢先生假金城酒家歡宴，星期日中午羅保博士在綠村電台私邸訪問，並介紹與澳門政府醫生及人員會面，是日晚港澳眼科醫生被請在林天均醫生及夫人家中晚膳，星期日兩日，應澳門眼科醫生之邀請，前往澳門旅行遊覽名勝，及參觀葡政府新設立之眼科醫院。

本港新聞

交通失事三起大小三人受傷

（特訊）九龍清水灣道，昨午車用吉甫車失事，將一過路男子撞倒，傷者名陶錦華，廿五歲，住城南道三十號，傷勢頗重，送醫院留醫。

下午一時許，一輛白牌汽車自元朗駛出市區，行經洪水橋附近時，撞損失事，車上一乘客受傷。傷者名曾信章，三十五歲，住牛池灣石鼓壠村，後被送往醫院留醫。

下午五時許，九龍城馬頭圍道，汽車撞傷五歲女童鄧雪芳（住馬頭圍道三〇六號），幸傷勢並不嚴重。（程）

深水灣道進行擴闊

（特訊）新界深水灣道之一段，不久將進行重修工程，該路由屏山至廈村長約一萬五千呎之一段行車路，亦將由十二呎擴闊至十六呎。

該段新行車路，將具有碎石路面，兩旁設有行人道。

修建工程，約於六週後開始，需時九月始可竣工，昨日應報已招商投標，承辦此宗工程。（辛）

眼科醫生集體訪澳

本港眼科學會各會員醫生及家屬一行廿二人，於本星期六及星期日兩日，應澳門眼科醫生之邀請，前往澳門旅行遊覽名勝，及參觀葡政府新設立之眼科醫院。澳門有關各界已安排活動節目，星期六晚何賢先生假金城酒家歡宴，星期日中午羅保博士在綠村電台私邸訪問，並介紹與澳門政府醫生及人員會面，是日晚港澳眼科醫生被請在林天均醫生及夫人家中晚膳，星期日兩日，應澳門眼科醫生之邀請，前往澳門旅行遊覽名勝，及參觀葡政府新設立之眼科醫院。

九龍醫院增建手術室及病房

（特訊）九龍醫院將增設若干手術室及新病房，擬於該院內興建之一座三層新樓內，將設有上述各小手術之用。二、三樓則將被用爲病房，可容病床六十八張。

此外，並將同時興建一個新鍋爐室，以便供給熱氣與新樓之各手術室及病房。

昨日應報刊載公告，招商投標承建上述手術室及病房。（辛）

苦之喘氣離脫

二年前，加拿大溫哥華省哈密爾敦市李佳士君患氣喘，臥床不起，體重減經四十磅，且每夜咳嗽，氣塞，當國爲患，以致不能入睡。痛苦之餘，但求一死，不意試服孟達哥清痰藥片後第一夜，抽搐即止。迄今已二年有餘未發矣。孟達哥清痰藥片，百試百驗，保能廿四小時內，令官呼吸通順自如，八天之內，完全根止氣喘之患。否則退回藥資，當將貨洋奉還。

一九五九年二月廿日瑞士國立天文台官式公佈

喊嘩度

蟬聯三屆冠軍寶座創造雙料勝利紀錄

MOVADO

自動皇帝

Ref. 1179. 十八K金 H.K. $720

Ref. 1179. 十八K金（真金面） H.K. $825

Ref. 1179. 金鋼白金字 H.K. $259

Ref. 1179. 金鋼（大白金面白金字） H.K. $315

名人三寶

克特勒（CADILLAC）汽車

萊卡（LEICA）相機

喊嘩度（MOVADO）手表

各大表行公司均有代售

總經理 大昌行 歷山大廈

東埔寨皇國航空公司

採用豪華舒適之超級巨型星座機

常川 金邊

逢星期日來港・星期一往金邊

貴客任選頭等或遊覽座

總代理：法國航空公司

法國郵船公司轉

皇后行 電話：二六六五一

本港新聞 1

朝晚八小時供水
今日恢復
深井輸水隧道修理完竣

【特訊】修理大欖涌水塘深井輸水隧道漏水處之工程已告竣工，由今（星期六）日起，港九各地區將恢復每日八小時供水制度（上下午各四小時），並撤銷現行之分區供水辦法。

新供水時間為上午六時至上午十時，復由下午四時半至下午八時半。

查供水時間係於三月十四日開始減為每日三小時者，以便將一條鋼水管，敷設於深井段之大欖涌輸水隧道內。

由該日起，即將隧道內之食水抽出，以便將一條長達約四百三十呎及卅六吋口徑之鋼管裝入隧道內。同時將隧道外面之石頭，敷以薄膠水坭。（辛）

【特訊】經過三星期之特別制水，今（四）日大開放，恢復每天八小時供水，此為大欖涌水塘深井隧道發生漏水情形後之一大喜訊。該處隧道修補成功，在改裝一段輸水鋼管完成後，先行放水以便利居民，同時繼續進行鞏固隧道工程。

深井隧道改裝輸水管自上月十四日開始至上月卅一日完成，經兩日試放水情形良好，通過水管之水力壓五十磅（該段水管承受之壓力），各處均無漏水。昨（三）日進行裝鋼管工作，新敷之一段四百三十餘呎卅六吋鋼管均釐上一層巴麻油以作保護。

敷管工作完成後，負責該項工程人員已撤離該處，停剩噴坭漿工作人員繼續工作。所有噴射用之一切機器均集中洞口及附近，加快速率續噴泥漿進山洞岩層內，使岩石穩固。噴漿及裝鋼管工作較為次要，數日間可完成。

該處隧道失後兩次發生漏水情形，初取噴漿修補方法，效果不佳，後決定徹底改良，在隧道內敷設一段鋼管，同時為更穩密起見，再在岩層注入英泥漿，此為一勞永逸之辦法，以後可望不再有漏水。

因該段工程而制水，為時恰三星期，在此其間為居民帶來莫大煩惱，現總算提前完工。（雨）

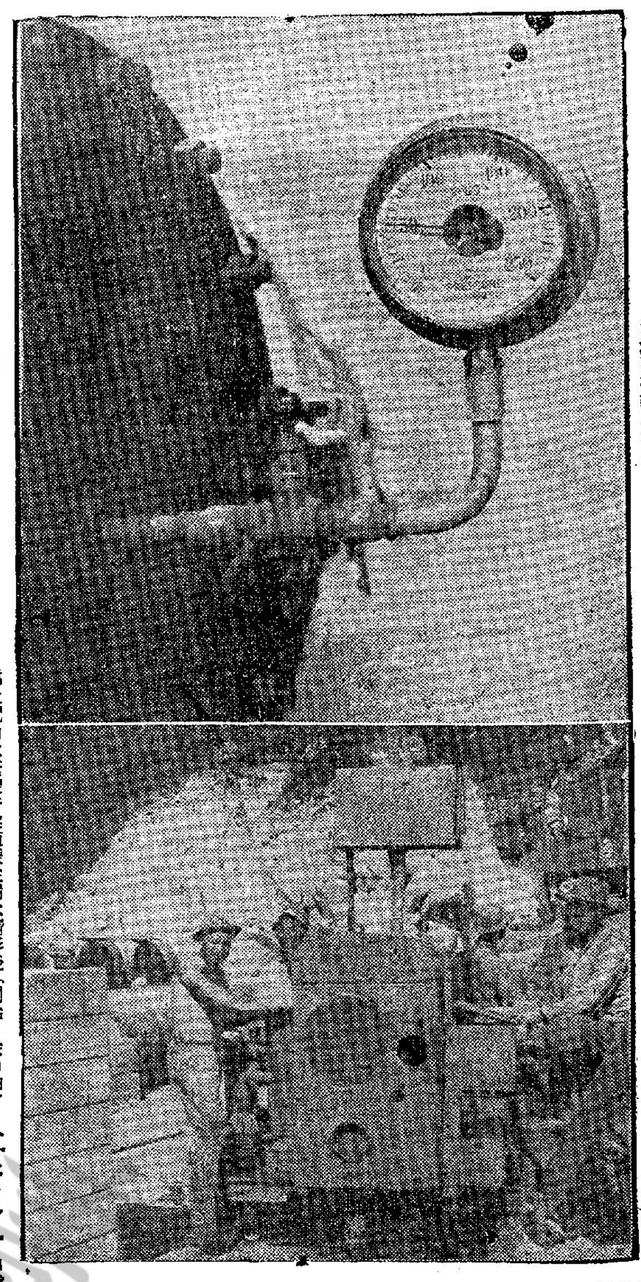

慧星四式純噴射機首次載客航港降落啓德（江裕昌攝）

慧星四式純噴射機
第一次載客抵港
英航招待港報界今飛三藩市
郵政司到機場接收首批郵件

【特訊】英國海外航空公司本月起已完成其環球航綫飛行，「慧星」四式純噴射巨型客機，開始加入遠東方面航綫，首次載客飛港，於昨日下午二時四十分飛抵啓德。該機原于昨晨九時飛抵港空，其時因港海大霧，該機在港空盤旋四十分鐘後，乃折往馬尼拉。

該機昨由機長K．貢納駕駛，據其報告稱：昨早港空大霧籠罩，渠駕該機飛抵橫瀾上空時，曾降落至離水平一百碼時，仍難看清地面情形，迨又在長洲離水平三百碼上空，仍然看不清楚地面，乃高飛二萬九千呎，繼旋四十分鐘後，乃轉往馬尼拉，直至下午一時，始飛返港。

貢納機長又稱：該機由倫敦飛出，沿途平靜無事，以廿一小時，完成一萬零三百七十七哩，全程在三萬五千呎高空飛行，通常速率每小時在五百五十哩，僅由貝魯特至喀喇噔一段路程中，因順風關係，曾一度飛行每小時達六百哩。

該機昨載來乘客五十六名，其中二十名搭客，由港到港，並有英國各報社、英廣播公司代表及該公司宣傳主任平路文等。此外，並有英國大夏萬蘭飛機公司總經理伯克基。大夏萬蘭飛機公司所製造之「慧星」四式純噴射機，據伯氏對記者稱：業已將以前遭遇之任何困難，完全克服，今後當令乘客更感舒適及更為安全云。

英海外航空公司為證明航美國三藩市衍航綫起見，特于今日招待本港新聞界代表及旅行社代理乘坐該公司之不列顛尼亞式噴射推進螺旋槳巨機由港飛三藩市遊覽；計被邀參加者有華僑日報總編輯何建章、英文南華早報編輯劉佐治、虎報採訪主任鄭國平、馬策旅行社總經理馬汝璈及天恩公司港經理陳文光。此外星島日報總編輯楊健行亦被該公司邀請赴美，楊氏昨已由皇谷抵港，今午十二時將會同本港新聞界一齊乘該機飛三藩市。

又該「慧星」四式昨初次載客抵港，並首次運來英國郵件十餘包，本港郵務司高旭昨親到機場參加交接禮，由機長貢納將第一包郵件親自交與郵政司高旭接受，情形陸續。該機昨在機場停留兩小時，隨由港飛往東京。（憤）

消防輔助隊
隊員新活動

香港消防輔助隊總監張彼得，於一九五九年四月四日發出第十號通告如下：

（一）消防車駕駛班：下列隊員，須依照日期，參加油渣灣消防車駕駛訓練：（甲）香港區訓練班，於每星期三日下午五時至八時，在北角本隊訓練主任報到，由本月八日開始，隊員如下：隊員司機五一七馮金，五二八袁輝，五四三李泉，五四四林兆基，五五五盧輝，五八九林基鑑。（乙）九龍區訓練班，於每星期四日下午五時至八時，在

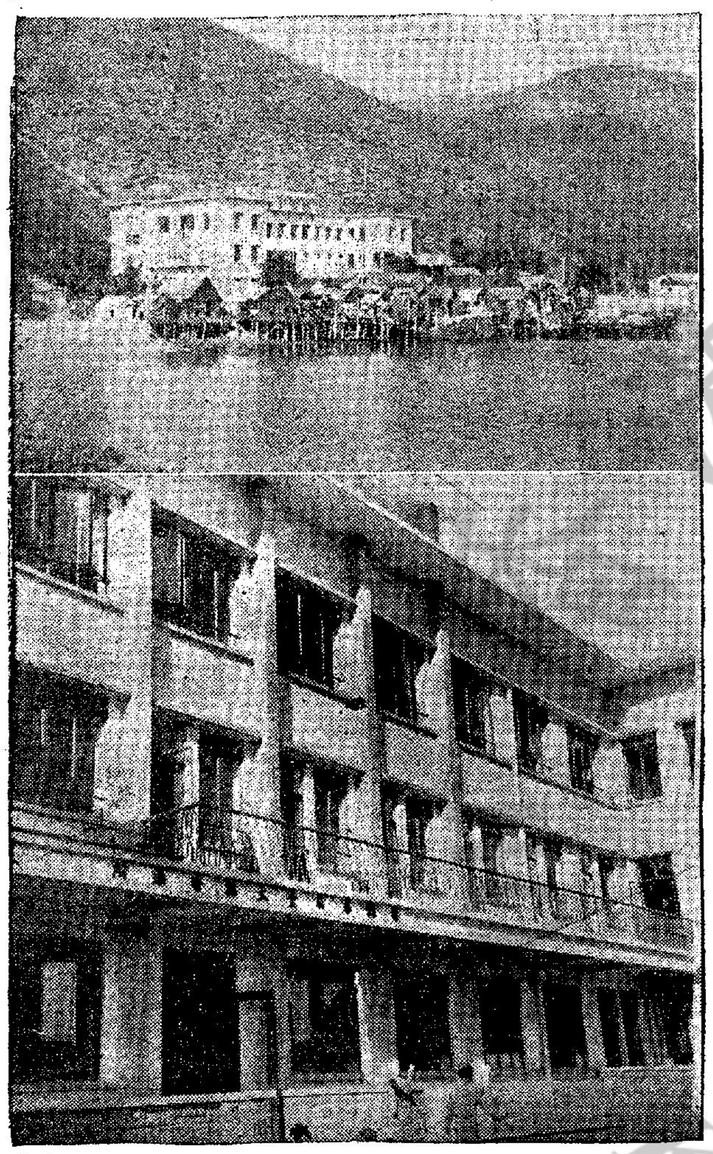

香港賽馬會大澳醫療所：（上）遠眺為全大澳最宏偉之建築物。（下）近觀三層大廈。（郭立濤）

大澳醫療所
規模宏偉
現已加緊戶內各種裝設
預定本月下旬便可啓用

【特訊】在整個新界大陸與及海島中最大之一間醫療所，刻已大致建設完成，且預期於本月底即可開放使用。此第一間最大醫療所之建成，對遠住於海島方面之居民，實有極大之福利價值。

此新建之醫療所，乃建於大澳石仔埗一處海旁者，該處自大澳小輪碼頭進入大澳市街必經之路，倚山面海，佔地面積廣達一萬四千餘方呎，乃樓高三層之鋼筋三合土建築物。樓下設有門診部，看診室及醫生室，其中部之房舍，則將擬作「大澳衛生局」之用，二樓設有留產所，配備相當數量之留產床俾收容當區與及大嶼山一帶地域之孕婦。三樓則為護士與員工宿舍，各部地方宏敞，設備新型。啓用後，將由港府醫務當局委派醫生，護士與接生人員等等，長駐該所服務。

此在新界方面最大之醫療所因大部份款項乃由香港賽馬會撥助巨欵，故大門橫額上已定名為「香港賽馬會大澳醫療所」，以面積及建費而論，此樓高三層面海背山之新型建築物，較諸全灣葛量洪夫人健康院，與及大埔賽馬會診療所鉤為宏大，大埔診療所建費四十萬元，而大澳醫療所則逾六十萬元，目下該醫所正加緊其內部設置，因座落在大澳繁衍地點，且背山面海，非但空氣充足，風景優美，對水陸兩方之居民就醫亦稱非常便利。

查開發大嶼山使成另一新城市，其積極之工作與表現，本報早迭有所報導，港府當早有此期望，希望終有一天，將本港擠逼過度之人口，逐漸分散於彼，使大嶼擠成為「香港第二」。若干準備開發之工作，且已逐步付諸實施中，其主要之表現包括有興建大嶼山環島公路，擴展大澳梅窩等處之現有市區範圍，與及增進此等市區之公共設備等等。

當局在大澳設立此一規模宏大之醫療中心，一方面固然由於適應該區人口之增加，與今後當地繁榮再進一步之迫切需要，另方面亦為當局鑒於大嶼山醫療設備落後，在地理上，大澳乃佔一個極重要之位置，因其東連為東涌，後面為石壁新水塘區，尚有二澳，羌山、鹿湖、昂平等諸林及村落，而當地漁民漁業之病者得享利益，推而至於大嶼山環島公路完成之後，處於較遠地區之鄉民，亦可賴此公路運送，獲得完備醫療，總之，此行將於月底啓用之大澳醫療所，在整個大嶼山之開發準備工作上，亦具有極重要之意義。（芷）

新界一塊公地開投

（特訊）昨午憲報發表，新界公地一幅，定于五月廿六日上午十時，在新界新墟，該公地位於長田村，地段一九八九號，面積九百方尺，可作興建一間鄉村屋宇之用，底價九十元，年租六元，詳細情形，可向元朗理民府查閱。

新任警官

（新任）昨日憲報發表：洪警華殖民地部大臣諭，批准下列樂陞令：（一）總郵政會計C．G．科維爾，由去年八月一日起任副郵政司；（二）工務局助理測量監督C．S．巴部，由上月廿五日起，任政府土地及測量監督；（三）工務局土地測量官A．R．蕪爾斯，由本月廿五日起任助理測量監督。

又港府任免令：（一）女警察副警督M．M．柏德力女士，由去年四月一日起任女助理警司；（二）警察副警督M．杜德，由去年四月七日起任助理警司；（三）教育官羅嗣超，由上月十九日起署任高級教育官；（四）教育官G．S．曼斯希德，由上月廿三日起署任主任衛生督察；（五）一級衛生督察曹長齡，由上月廿三日起署任主任衛生督察；（六）高級教育官C．W．沙吉遜，上月廿五日假期返任；（七）副天文台長N．羅蘭士，由上月廿日起署任天文台長；同日起，科學官G．J．比爾，署任副天文台長；（八）工商處助理貿易官J．D．麥基哥，由上月廿一日起停任貿易官；（九）助理警務處長H．W．E．伊輔，由本月一日起署任警務處長；（十）助理工務司A．M．J．胡禮，由本月一日起署任副工務司；（十一）工務局建築測量官E．H．羅賓，由本月一日起署任助理主任建築測量官；（十二）工務局建築師H．羅斯，由本月一日起署任助理主任建築師；（十三）工務局工程師譚錫强及W．T．黎特兩人，由本月一日起署任助理工程師；（十四）衛生督查員張江淑珍，由本月一日起署任衛生護士長；（十五）一級行政官T．W．卡爾由本月一日起署任輔政司署人事助理官；（十六）一級行政官D．巴頓，由本月一日起署任輔政司署財政助理官；（十七）一級行政官湯兆章，由本月一日起署任副郵政司；（十八）一級行政官黎錦光，由本月一日起署任副郵政司；（十九）委任J．H．G．威氏為水務裁判司，由本月二日起生效；（二十）委任下列六人為施公普仁信託基金委員會委員，由本月一日起至一九六一年三月卅一日止，社會福利署長金勞工官（工人賠償）顏成坤、郭賢、夏傑榮、馮公夏；（廿一）司徒廉及傅錦鴻兩人，由上月廿三日起任執行新界條例之糧食官。

香港政府任免令

科維爾任副郵務司、柏德力女士任助理警司、羅蘭士署天文台長、伊輔署警務處長、顏成坤郭賢夏傑榮馮公夏等任施公普仁基金委員。

慧星機長貢納將首批郵件親交與郵務司高旭接收，中為英航港經理賓禹（江裕昌攝）

綠寶村上山路築工地
馬駿質陶出掘
又引起考古家的興趣

（新新社）荷蘭電車總站對開綠寶村直上山坡一處，正在鳴工與建馬路之工地，日作在該處黃土山坡，掘出一件古代陶器駿馬，長約三英呎，高約三英呎，初步據考古專家鑑別，可能為宋末之古物，並根據是次陶器駿馬之藏地，必為古墓之所在，該專家稱：該處可能為宋末時代之古墓，現正繼續研究及進行發掘工作。

記者特走訪有關上述工地之工作人員，但被掘出之陶器駿馬，已由工人移去。記者再走訪在現場目擊是項古物之考古專家龍氏答復記者，他本人係研究中古藝術，對其他古物亦頗具考究興趣，是次發現上述工地掘出駿馬古物，係前日（四月二日）下午五時許，彼途經荃灣電車站附近，突見上述工地一羣工友嘈雜四起，其中一工人謂「八駿」之高尚藝術品，且此種馬多藏在古墓之正面方向，為數可能不只一具，由發掘該馬處移去，故未作詳細考古。根據龍氏過去考古經驗，他認為此種陶質馬，在宋末時為王室所謂「八駿」之高尚藝術品，且此種陶質駿馬，其狀作行進姿態，表面為棕紅色，長約三英呎，高約一英呎，掘出時馬身全塗黃土，該陶器馬當即被發掘之工人用紙包案，迅速登車，很可能再行掘出其他古物，對香港文化發展之歷史，可能會得到更多史料之根據，故希望日內進行向上述發掘陶器馬之工地，作進一步之考究，他并願意和愛護古物有考古興趣者繼續研究云。

國寶牌 長烟 濾咀
之「加力香烟」後又一新貢獻。
英國林拔烟廠繼享有烟王最高榮譽
REX Filter Tipped
精美硬盒 廿枝一元
英國製造
SPHINX TRADE MARK 優良標誌

請用適當色調的
好萊塢 窒絲佛陀 耐色唇膏
...配合妳的心情
心情輕鬆愉快 請用 PARTY PINK
心情高興恬靜 請用 NATURAL
心情興奮熱情 請用 RIDING HOOD RED
窒絲佛陀耐色唇膏，色澤鮮明，不脫不褪，亦不會使櫻唇乾燥。
請記住用窒絲佛陀耐色唇膏來配合妳的心情
COLOR-FAST LIPSTICK BY MAX FACTOR HOLLYWOOD

華僑日報分類廣告 每段：大字四個 細字四十個 刊登 一天四元 二天八元 三天十元 上期繼續不折不扣

四季適宜
彩色攝影
本公司
專營彩色冲印業務
採用最新儀器・品質交貨最快
EKTACHROME ANSCOCHROME
KODACOLOR AGFACOLOR
愛雪影音有限公司
雪厰街十号
銅鑼灣啟逸道・尖沙咀堪富利士道

本港新聞 2

營盤下村前村長馬雲生
迫姦海員致孕而成妻
坦承通姦罪並自認徒教認向官求情
遭法官嚴斥後判賠償百元向原告夫婦道歉

（新亞社）新界大埔營盤下村前任村長馬雲生，被控與海員之妻通姦案，昨在大埔法庭審訊，被告坦承通姦罪，並對法官謂：因犯此案，村長一職，已被大埔鄉民所撤除。彼告認罪後，對法官求情，謂彼乃一天主教徒。柯利華法官斥責被告稱：「汝此種行為，簡直是侮辱神聖之宗教，須知任何宗教對於此種邪惡恐怒之行為，均極鄙視，而汝身為教徒，乃不知自愛，犯罪之後，竟欲以教徒之名而求赦免，此簡實難逭致同情，汝簡直是褻瀆行為，我不相信神會在汝之心中。」

此案昨日判決後，大埔及新界若干村落鄉民，均資為話柄。

被告馬雲生，原告男子朱士，海員，本案循民事程序用傳票提出控訴。原告指控於一九五八年四月間，在大埔營盤下村，與其妻鄧香蓮通姦。被告認罪。原告要求法庭下令被告賠償名譽費五百元。

據案中證供指出：原告夫婦乃一九五〇年在上海結褵者，一九五一年抵港居住，因原告乃海員，時要出外航海，與妻曾少雄多，妻獨居營盤下村，被告乃營樵下村村長。一九五八年四月間，有一日，原告之妻回家，到門外渠邊洗滌撥盂，被告路經該處，竟驟入原告之妻洗滌完畢，持撥盂入屋時，發現被告，被告突出利刃向伊威脅，伊乃被姦污。雲收雨散之後，被告並恐嚇伊不得報警，否則連伊之丈夫亦殺死，伊遂不敢張揚其事。迨經此場暴風雨之後，竟懷雙種，去年十二月間，原告返港，發覺其妻腹大便便，經過一場「此子何來問句妻」之後，獲悉原由，乃向理民府投訴，被告村長職因而被撤除。原告繼又提出民事訴訟，在訴訟期間，即今年一月，原告之妻誕一女嬰，此女嬰乃被告親手者，該女嬰不幸於去月十六日在醫藥院病逝云。

法官考慮案情後，認為案中女嬰已死，故裁定被告賠償原告名譽費一百元。並謂：因考慮被告因犯此事已受到撤職及若干名譽上之破壞。最後，法官力斥被告如上，並下令被告當庭向原告夫婦道歉。

妾侍在香港沒有地位
私生子不能領贍養費
李麗瓊控梁福索贍養案被撤銷

（新亞社）究竟「私生子」能否領取贍養費？此一問題，根據九龍裁判署唐尼路法官昨日判決時指出：「私生子」乃不能領取贍養費者。故案中原告婦人為其兒女向「丈夫」追討贍養費之申請案，被唐法官撤銷。

此案由唐尼路法官主審，原告人李麗瓊，婦人，廿九歲，被告梁福，男，卅八歲，同住廣東道一〇二號二樓。原告以傳票方式控訴被告自一九五九年一月一日，忽舉贍養本人（即原告）及五名兒女之責任（五名兒女長大者七歲，最幼者三個月。）

在審訊前，法官勸令原被告雙方最好能和解，過共同生活，但無論分居也好，同居也好，首先當顧及兒女。法官旋對被告謂：身為丈夫者，須負起贍養妻兒之責任，汝兩人現在既同居，在法律上原告不之申請案撤銷。

「私生子」能否領取贍養費，如被告將來飛黃騰達，根據九龍裁判署唐尼路法官昨日判決一宗此類案件時指出：「私生子」乃不能領取贍養費者。故案中原告婦人為其兒女向「丈夫」追討贍養費之申請案，被唐法官撤銷。

此案由唐尼路法官主審，原告人李麗瓊，婦人，廿九歲，同住廣東道一〇二號二樓。原告以傳票方式控訴被告自一九五九年一月一日，忽舉贍養本人（即原告）及五名兒女之責任（五名兒女長大者七歲，最幼者三個月。）

在審訊前，法官勸令原被告雙方最好能和解，過共同生活，但無論分居也好，同居也好，首先當顧及兒女。法官旋對被告謂：身為丈夫者，須負起贍養妻兒之責任，汝兩人現在既同居，在法律上原告不之申請案撤銷。

李國斌申請減少贍養費
維持原判

（特訊）本港某私立英文書院女生，在派對中邂逅一男子，雙方情投意合，女方家庭環境頗好，其父從美國匯款來港，創設數項獻與其夫，女將全部款項獻與其夫，幸事業，原希望快樂一生，詎料婚禮，在法律上無地位者，汝之兒女即「私生子」，根據法律，私生子不能領取贍養費乃向法庭控告其夫不負責任。

原告稱：伊與被告雖非正式結合，但伊曾向「大婆」對茶行禮者，在中國習慣中，妾侍亦算合法。再者，伊請求將兒女交回「大婆」，由「大婆」自養。

唐法官謂：此處乃香港，在本港法例中，妾侍係不能領取贍養費，乃裁定原告不能給她及其子的贍養費。此案曾於去年十二月一度提訴，官判被告每月付原告及子贍養費一百七十元。昨日，被告向法庭申請更改判令，要求減少，其理由謂因生意失敗，現已失業。

邢理頓法官以申請人證供不足，不允所請，維持原判。

申請人於原判欠其妻贍養費四個月，共六百八十元，故官命將付妻子米飯，男子出入費。（恩）

澳門夜嗰街又一慘劇
石屎木板塌下
小童一死一傷

（澳門特訊）二日下午三時五十分，本澳夜嗰街十六號圍牆之三百多斤重石屎木板，被頑童發扳倒，當堂壓斃一塊在板下傍觀之男童，另一童輕傷。事後，死者屍體送鏡湖醫院殯儀館。

死者劉吉祥，五歲，中山人，父劉耀，三十五歲，母吳惠芳，三十歲，住該街十一號樓下頭房。劉耀有十兄弟，大都已結婚，並有女孩，但兄弟中男孩祇得二人。

出事地點在該街十六號，乃爛屋曠地，外有高達丈餘之圍牆，乃姚×記建築店貨倉。昨午，該店用貨車載回一塊長八呎，濶六呎，厚一吋之石屎木板，倚靠牆上，因傾斜過小，故成堅立狀。附近有小童多人在該處玩耍，突聞一聲巨響，塵土飛揚，牆上石屎木板已塌下，傍觀之男童，死者在街邊看熟，死者劉吉祥，五歲，中山人，父劉耀，三十五歲，母吳惠芳，三十歲，住該街十一號樓下頭房。劉耀有十兄弟，大都已結婚，並有女孩，但兄弟中男孩祇得二人。

澳門正馨菸莊大封相血案
疑兇趙德跳樓折足
突發高熱昨晨斃命

（澳門特訊）本澳十月初五衙正馨烟莊「大封相」血案疑兇趙德，二日午在山頂醫院因傷口被破傷風菌侵入，發高熱暈迷，迄三日凌晨三時，寬告斃命。至是，該案已演變成兩死一傷。

該案發生於三月廿四日凌晨五時，雜職之疑兇趙德闖進燈莊內，用切煙大刀先砍鮑何盛，然後用菜刀剁頸自刎。案發後，警方將趙德、鄧國、胡國送山頂醫院救治，日夜派警員監視趙德。三月廿八日，趙突在醫院二樓跳進自殺，當場跌斷右脚，經救治後已無大碍。詎晚陷暈迷狀，醫官發覺趙患破傷風症，轉送半山傳染病房，昨晨卒告不治。

血案中另一傷者胡國，傷勢已好轉，日間可以出院。

嚴懲放映淫畫者
罰五千一百元
或囚獄四個月

（新亞社）本月一日，警務處專查貪污部偵探帮辦張炳燊，接獲綫報，挑同入屋搜查命，率探目張荣樹，探目李祥，幹探林敦昌，陳瑞生，前赴青山道二百六十二號閣仔，破獲一個放影淫畫機關，當場搜出放影機及電片數捲，另拘捕三名涉嫌男子，帶返警署。昨日，三男子被解上九龍裁判署邢司庭受審。

案由邢理頓法官主審，專查貪污部偵探帮辦潘炳烈主控。

青山道
賭財

（一）賭財，卅二歲，住廣東道卅二號地下；（二）戚瑞志，卅四歲，住塘尾道四十七號四樓；（三）溫，卅歲，住九龍仔徙遷區「k」座。

控罪共四項：（甲）指第一及第二被告犯賭財罪；（乙）指第一及第二被告犯賭財透露案情罪；（丙）指第一及第二被告犯賭財罪；（丁）指第三被告否認控罪，警方對第三被告之控罪撤銷，法官當庭判第三被告無罪。潘撤烈被告無罪。

警方指出：此案發生於三月廿三日下午五時，警方人員在上址破獲一個放映賽機關，當時望見有廿六名觀衆，彼等承認看每套影片每人付兩元。

邢理頓法官判第一及第二被告（甲）罪各罰款一百元，或入獄一個月；（乙）罪罰款伍千元，或入獄六個月；（丙）罪罰款五千元，或入獄四個月；（丁）罪罰款五千元，或入獄四個月。

鴨寮街
同謀

（特訊）本港某私立英文書院女生，在派對中邂逅一男子，雙方情投意合，女方家庭環境頗好，其父從美國匯款來港，創設數項獻與其夫，女將全部款項獻與其夫，幸事業，原希望快樂一生，詎料婚禮，在法律上無地位者，汝之兒女即「私生子」，根據法律，私生子不能領取贍養費乃向法庭控告其夫不負責任。

原告稱：伊與被告雖非正式結合，但伊曾向「大婆」對茶行禮者，在中國習慣中，妾侍亦算合法。再者，伊請求將兒女交回「大婆」，由「大婆」自養。

唐法官謂：此處乃香港，在本港法例中，妾侍係不能領取贍養費，乃裁定原告不能給她及其子的贍養費。此案曾於去年十二月一度提訴，官判被告每月付原告及子贍養費一百七十元。

昨日，被告向法庭申請更改判令，要求減少，其理由謂因生意失敗，現已失業。

邢理頓法官以申請人證供不足，不允所請，維持原判。

申請人於原判欠其妻贍養費四個月，共六百八十元，故官命將付妻子米飯，男子出入費。（恩）

欠妻子贍養費
付繳力無
朱州根再入獄

（特訊）無業繳付妻子米飯，男子出入費，拖延日久，被告朱州根，五十歲，鞋匠，住白加士道六十四號地下，原告畢瀟晉卅六歲，住白加士道六十四號地下，以傳票控告其夫虐待，要求分居及贍養費。

木年一月五日提控，兩被告同月同地，放影淫畫機關，當場搜出放影機及電片數捲，另拘捕三名涉嫌男子，帶返警署。昨日，三男子被解上九龍裁判署邢司庭受審。

案由邢理頓法官主審，專查貪污部偵探帮辦潘炳烈主控。

青山道
被告

（一）賭財，卅二歲，住廣東道卅二號地下；（二）戚瑞志，卅四歲，住塘尾道四十七號四樓；（三）溫，卅歲，住九龍仔徙遷區「k」座。

控罪共四項：（甲）指第一及第二被告犯賭財罪；（乙）指第一及第二被告犯賭財透露案情罪；（丙）指第一及第二被告犯賭財罪；（丁）指第三被告否認控罪，警方對第三被告之控罪撤銷，法官當庭判第三被告無罪。潘撤烈被告無罪。

警方指出：此案發生於本月一日下午九時，有人名觀衆在室內欣賞電片，警方破獲，有人名觀衆在室內欣賞電片，警方破獲，有人名觀衆在室內欣賞電片，警方破獲

保良局選出 理總亥己

今午互選主席及首總理

者除華民政務司永遠局長麥道軻外，有副華民司區煒森，麥遠堅、唐賓南、趙聿修、現屆總理鹿鼎元、夏傑樂、馬錦明、林文傑、關如彭、楊永濟、雷達雲、王少清、李惠齡、羅天携、梁道軻主持下，保長局昨午選出了己亥年（一九五九——六〇年）新總理。計當選者有夏傑樂、馬錦明、林文傑（以上三位均屬本屆連任）黃宜光、江茂森、韋基舜、黃炎棫、趙樹勳、甘光親、鄭國理、鍾永康、陳德泰、黃頌民、何觀光夫人十四位。總理名額比較以往增加兩名，推女總理名額僅得一名。據悉：全體新總理將於今（四）日上午十一時，在局內互選主席及首總理，同時商討有關麥代及就職事宜，開就職典禮將於本月八日舉行。

昨日改選會議，仍然沿用提名推選方式，參加總理周綏年、周錫年、顏成坤、郭贊、李福葵、馬叙朝、鄧肇堅、唐賓南、趙聿修、現屆總理鹿鼎元、夏傑樂、馬錦明、林文傑、關如彭、楊永濟、雷達雲、王少清、李惠齡、羅天携、麥道軻主持下，保長局昨午選出了己亥年（一九五九——六〇年）新總理。計當選者有夏傑樂、馬錦明、林文傑（以上三位均屬本屆連任）黃宜光、江茂森、韋基舜、黃炎棫、趙樹勳、甘光親、鄭國理、鍾永康、陳德泰、黃頌民、何觀光夫人十四位。總理名額比較以往增加兩名，推女總理名額僅得一名。據悉：全體新總理將於今（四）日上午十一時，在局內互選主席及首總理，同時商討有關麥代及就職事宜，開就職典禮將於本月八日舉行。

昨日改選會議，仍然沿用提名推選方式，參加總理周綏年、周錫年、顏成坤、郭贊、李福葵、馬叙朝、鄧肇堅、唐賓南、趙聿修、現屆總理鹿鼎元、夏傑樂、馬錦明、林文傑、關如彭、楊永濟、雷達雲、王少清、李惠齡、羅天携、

華商織造會 選倫澤森爲會長

（國際社）香港廷、香港、美藝興、中華商標、建新、僑光、棉藝、新亞、聯益、上海、大中、興業、星洲、總統、李中溪、利工民、劉枝、守約、冠全球、嘉倫、周藝興、中國製、忠大、中和、奇峯、全新、晨鐘、震國、綿綿、源生、福強、鑽南、榮達、中光、共和、金龍、佐森爲常務理事。

從閣仔跌下 馮漢平重傷

【特訊】昨日下午，花園道一二六號地下，有一個七歲小童馮漢平，在閣仔玩耍，失慎跌下，以致重傷，家人即報警召車送往醫院施救。（程）

新聞報兩文

廿四年僑日報　四月四日

電訊（第一張）

印度政治匯譯遺稿（第一張第一頁）

東南亞軍事會議閉幕（第一張第三頁）

特稿：達賴●西藏的強人（第一張第三頁）

港聞（第二張）、二、三頁，三張）、二頁）

今日恢復上下午八小時供水（第二張第一頁）

大澳醫療所建築完成月底啓用（第二張第一頁）

澳門正蓮烟莊血案疑兇趙德跳樓折足後發高熱昨已斃命（第二張第二頁）

林廣才被控行賊義父案昨日三證人供述當日目擊兇案發生情形（第二張第二頁）

保局選出己亥年總理今選主席（第二張第二頁）

各大局選出己亥年總理今選主席（第二張第二頁）

利便歸墓，港九水巴舟車今日起加班行走（第二張第二頁）

公佈收回老虎岩官地（第二張第二頁）

文化（第三張第四頁）

公教華聯會今晚舉行聯歡會（第三張第四頁）

汪石羊在中青會演講「新聞攝影」（第三張第四頁）

教育（第四張第一頁）

官立及津貼教職員，本月份起增加生活津貼（第四張第一頁）

市區師議延期舉行入學試（第四張第一頁）

英聖公會大主教，昨巡視港大聖約翰宿舍，港督作陪（第四張第一頁）

西扶社昨由麥健增講「香港之中文大學教育」（第四張第一頁）

體育（第二張第四頁）

塞國足球隊今首戰警察（第二張第四頁）

亞洲杯東區預賽中國勝香港（第二張第四頁）

足總聯賽委會編定中組補賽秩序（第二張第四頁）

經濟（第五張）、二、四頁）

澳洲將三三〇種入口貨撥入須經領證行列內（第五張第一頁）

對非美籍外僑入口商非將停發美匯（第五張第一頁）

二月港橡織品輸出額近八百萬磅（第五張第一頁）

工人世界特刊（第四張第三頁）

欲發展工業須培養新血（第四張第三頁）

關於童工福利問題（第四張第三頁）

康樂家庭特刊（第三張第三頁）

周志剛壓視見童節勉行孝守法（第三張第三頁）

食用物價淡水魚奇缺生豬價異降（第四張第三頁）

航訊（第六張第四頁）

學生園地（第六張第一頁）

僑樂村（第六張第三頁）

影劇週刊（第四張第二頁）

電視（第四張第三頁）

馬經（第四張第一頁）

美地產估價員代表團 一行十六人由菲抵港

（特訊）美國地產估價員公會代表團一行十六人，由賽賽特率領，於昨日午間乘國泰機由馬尼拉飛抵港。本港西商會並派員在機場歡迎。據賽氏昨對記者謂：該團來港目的，在考察香港物業投資一般狀況，並與本港工商界接觸，至本月八日由港飛往東京，該團團員包括美國各地之地產估價員，渠等曾在檀香山、紐西蘭、星加坡、曼谷及馬尼拉等地，參加洪太平洋地產估價員會議。又該團副團長林濱梯夫婦，已先一日來港，渠偕其夫人云。（慎）

美地產估價員公會代表團（江裕昌攝）

新馬師曾因丁母憂今晚中止天德義唱

天德聖教安老院擴建院舍假九龍旺角佛利沙街場舉行籌款，昨起演大樂蓮劇團，由紅伶麥炳榮、南紅、胡笳、區偉泉、李振倫、金鳳儀、少新、新侯、懷等担綱演出，連晚觀衆擠滿，同時並舉辦義伶王新馬師曾先生之助，原定今晚親臨義唱以襄助老顯無依老人擴建院舍，茲因新馬師曾于昨晨痛失慈母，因而今晚未能赴唱，該劇場已經公佈新馬師今晚暫停義唱。

華僑日報 今日備忘錄

活動地點　活動時間

九龍大世界戲院二樓　下午八時

大樂宮禮堂　下午四時

花墟球場　下午三時半

港九球場

又由英抵港

海外航機由倫敦飛抵港。

記者發覺馬氏在乘客中時趨前詢及其來港目的。他說：我來港作數天休息，並無什麼事答覆諸位先生等問題，此一神秘怪客，前年曾一度往大陸，後轉來香港，當時曾傳是任國共談判之橋樑，後經台方鄭重否認，彼即由港返英。（慎）

神秘客雙槍將馬坤又抵港（江裕昌攝）

救助貧童運動 門捐收入多

陳英材善長來一千三百大元

西區理事長黃秀山表示擁護

華僑日報讀者救助貧童運動昨（二）日收到陳英材先生交來港幣一千三百元，又西區街坊福利會理事長黃秀山先生捐助五十元（來函另錄），小計共一千三百五十元正。連上計合共收到門捐港幣八萬六千八百三十七元二角正（排版如有錯誤以總賬單為準）。

黃秀山善長來函云：華僑日報等社長維尚先生勛鑒，報載發動救助貧童運動，辦理繁瑣工作，獲致港九各界萬方响應，成績斐然，而千萬無依貧童賴以濟助，嘉惠多矣。貴報有此仁風發揚之慈善精施，誠值吾人爲推行街坊福利事業工作者敬佩也。本人擁護貴報濟難郵貧之善舉起見，特捐港幣五十元，但爲救助貧童之需，雖爲數之微，亦聊盡吾之棉薄耳。奉上捐款，敬希檢收給據爲荷，專此敬頌文祺，西區街坊福利會第八屆理事長黃秀山謹啓。一九五九年四月三日。

在警方監視行爲期中 李洪徘徊戲院門前 企圖等候機會犯罪

被警探拘捕判入獄兩年

（特訊）一名受警方監視行爲青年，昨日在德輔道西太平戲院前徘徊達一個鐘頭，企圖等候機會犯罪，警探見狀，即上前查問，該人自稱李洪，住保德街十七號三樓，身爲警方監視行爲犯，在太平戲院外，等候機會，警探即拘捕，帶回警察局審訊。

被告李洪，十九歲，東莞人，無職業，住保德街十七號三樓。被控：本月一日，身爲警方監視行爲犯，在太平戲院外，等候機會，警探即拘捕，帶回警察局審訊。

被告認罪。康士法官判其入獄兩年。

被告聞判說：「罰得甘重，我就唔認罪啦！」

法官向被告謂：「罪已裁定，如汝不服，可另行上訴云。」

主控馬博良警辦稱，被告有槍彈劣之犯案紀錄，其中兩次因犯搶竊罪，被捕後逃脫。

一九五七年間，被告身爲三合會會員，被判受警方監視行爲兩年，現仍未滿期。

本月一日上午十一時許，被告在太平戲院前徘徊，注視他人口袋，爲該院經理李石發覺，予以監視，達六十餘分鐘，被告雖未動手，但亦無離去之意，李乃致電警探拘捕，帶回警察局審訊。

華商貨倉會 各大社團反對撤銷租務管制

（國際社）本港華商貨倉會，以當局擬解除租務管制，特於昨（三）日召集特別會議討論，出席者計有理事長蔣啓彬、副理事長馮元侃、陳維信、監事長蔡星南、理事林兆鎮、崔葆強、林元樞等多人，會議結果，決定辦法如下：（一）通告各會員列舉對撤銷租務管制後之影響，及提供反對之意見，（二）推定蔣啓彬、馮元侃、陳維信、蔡星南、崔葆強、林邦鎮、黃家貽等七人爲小組委員，負責草擬反對撤銷租務管制之呈文，以備呈送政府當局，（三）推派該七位小組委員爲代表，於日間晉見立法局官守及非官守議員，陳述該行業對撤銷租務管制之意見。

銀行華員會

（國際社）華員會昨日（二日）舉行座談會，計到理監事及會員多人，對重行檢討全部商業用覆樓以及部份住宅覆樓的租務管制之議進行熱烈討論，大家一致認爲銀行驗工新俸收入均屬有限，而一切開支則以房租最大宗，且一般以居住覆樓爲多，且撤消覆樓租務管制，即將面臨加租和追還之威脅，直接影响銀行華員生活甚大，因此堅決表示反對。同時對新樓租金偏高並可隨時任意加租，使得新樓住客居住權益無保障，應對警務處樓住客權益超見，經呈奉「警務處樓住客權益超見，經呈奉「警務處樓住客權益超見，經呈奉「

寮國隊第一仗 今午出戰警察

五時正假花墟球場交綏

序幕賽香港學生軍對抗

【特訊】寮國足球隊，此次隨本港華人足球聯會之邀，來港獻技，大軍經已抵港數天，蓄精蓄銳，今天作第一仗對警察隊警察隊，下午五時正，在花墟球場舉行，頭場三時半由香港參加第一屆亞洲「青年盃」賽，學生隊對抗賽，警察風笛樂隊到場演奏，署理警務處處長希芙，蒞場跟港寮兩隊行握手禮，入場券一律收二元四角，並定下午二時開始發售門券。

寮國隊訪港，還是香港開埠以來的第一次，它的足球，技術水準如何人們會電得，甚清楚，但根據年前曾赴菲作賽的巴士隊中人透露，及觀察客隊數次練球所得，儲悉它基本技術師承法國，球員在前力健，好氣够快，鬥志堅強，是它的優點，至於戰術運用和綢紐的脚法，恐未能跟本港媲美。

至今天鎮守第一度關隘的警察隊，是戰後以它一個單位隊伍對抗外來隊的首次，整隊職球自感興奮，務傾全力跟客隊週旋，爭取勝利，使不負重托，但旗下主將羅華傑，區志賢止隨隊赴菲參加「亞洲盃」賽，改由阮海邦任中堅，陳挺楠，溫兆才，分任左右中衛，對攻守力不無影响，假如各將臨陣能沉着應職，悉力以赴，當予客隊嚴重的威脅，茲將今天各隊陣容列次：

▲學生紅隊

謝錦傑（蔡劭）唐元協（九華）蔡忠長（聖方濟）
夏盈炎（新法）溫兆強（新法）鄧健勇（英皇）
郭錫泉（九華）陶耀權（港仔）黃卓橋（新法）熊燦恩（英皇）
黎鳴沖（九華）

▲學聯藍隊

陳偉民（英皇）麥其偉（約翰）李麗榮（九華）
羅炳林（培新）馮偉文（九華）張佳文（喇沙）
卓懋麟（港華）陳日興（英皇）張兆強（九華）
鄭煜亮（金文泰）

▲警察隊

（領隊）莊士頓，（秘書）陳福祥，（管理）曾啓榮，（隊長）摩士。（隊醫）鮑鈺鑑。

郭文森（一號）鄭榮根（三號）陳挺楠（六號）
顏振城（二號）溫兆才（四號）阮海邦（五號）蔡景生（十一號）
陳胴江。（副選）張國駒，高球，馮耀華，蔡志剛，郭高明，梁耀輝，吳潤流（七號）蔡永雄（十二號）

▲寮國隊

（領隊）那加素，（領隊）綏裳，（秘書兼教練）蘇美。（隊醫）陳卓明。

華泳聯會會議

選出各部職員

【特訊】中華游泳聯會昨日下午六時，假本港華協會召開第二次執行委員會議，討論推選各部委員及交代典禮，出席者：郭振恒（主席），劉錦雄，宋顯庭，劉金麟，簡賢成，梁華康，陳振南，黃啓東，曾慶羣，李子熊。

會議開始因為昨天李子熊是代表剛大偉中青代表出席者，是否有投票的問題，曾議決由李子熊代表出席，（隊醫）陳卓明。

（副選）杜恩，雲生，馬可納，金鈴，施非。

（隊醫）陳卓明。

潘美　朱恩
范度禮　胡龍　江勝
馮峰　江成　雲甘　甘錫
高芳錫

泳聯曾自然應該有投票，陳振南，曾慶羣，牛在華協會召開第二次執行委員會議，討論推選各部委員及交代典禮，出席者：郭振恒（主席），劉錦雄，宋顯庭，劉金麟，簡賢成，梁華康，陳振南，黃啓東，曾慶羣，李子熊。

會議開始因為昨天李子熊是代表剛大偉中青代表出席者，是否有投票的問題，曾議決由李子熊代表出席，蘇國榮。

（當務執委）王華生

（泳聯水小組：主委麥羅雄，委員范達夫，金子章，簡賢成

利便孝子賢孫掃墓
港九水陸交通今起特別加班
來往九龍和合石火車，由今晨六時廿二分起，增開十班；香港荃灣小輪每半小時開出一班。羅湖沙嶺禁區，由今日起一連開放三天。

【特訊】九廣路局，以今日週末，掃墓人士必衆，將加開往和合石之特班列車提前今日起，一連兩天。茲將今明兩天特班車往和合石及羅湖沙嶺之往回開出時間錄后：

從尖沙咀站往和合石

上午六時廿二分開
七時廿一分開
八時十分開
九時廿八時開
十時卅九分開
十一時卅一分開
下午十二時卅二分
一時廿八分開
二時廿九分開
三時十分開

尖沙咀往羅湖

上午六時卅七分開
七時四十四分開
九時〇九分開
十時廿分開
十一時卅九分開
十二時四十二分開
下午二時十五分開
至於票價方面，往回和合石特班車將可掛頭式等車廂，故祇發售三等車票，票價計成人二元，小童半價（往回計）；往羅湖車票則分頭二、三等，計頭等四元、二等三元、三等二元，小、半價（均來回計）。

上述往和合石特班車及由九時〇九分至下午二時十五分開出之各班通車均不在油蔴地站停站上落搭客，所有車票均在尖沙咀站發售，至於將有月、季票及學生票之乘客，均須在尖沙咀上車，搭乘特班車者亦可通用，不須補票。（雯）

【特訊】今（四）日寒食，明日清明，港九居民，每逢此日，均拖男帶女前往港九各區墳場，拜掃先人墳墓，以表孝思。因此，港九水陸交通工具供應，各交通機構，已分別編排，儘量利便掃墓人士來往。九廣鐵路局，亦由今（四）日上午六時二十二分起，一連兩天增開特班火車十班，來往九龍及和合石站，同時發售來回優待車票，計成人二元，小童一元（三等）。其他行走郊區各墳場附近之巴士車輛，亦由今日起開始增車行走，客滿即開。

荃灣小輪半時一班

荃灣墳場墓起見，由今（四）日起，一連兩天，將香港至荃灣小輪航綫，特別加派小輪行走。據該公司主事人稱：港荃綫小輪，由今晨六時半首班開出後，以後每半小時開出一次，但如遇搭客擁擠時，客滿即開，不必規定半小時始開行。此種情形，純為利便搭客，希各乘客屆時依次購票，勿爭先恐後而亂秩序。同時公司方面，為使各界赴荃灣墓明瞭往荃灣華人永遠墳場路徑起見，特繪成彩色簡易地圖，懸於港九兩地碼頭外，並在行走該綫之每一艘小輪上懸貼，指出由碼頭起程，步行約二十分鐘，即可抵達墳場（本報為利便各界明瞭路徑起見，特將該圖製版刊出）

今日起路局加開特班車。昨下午起已在尖沙咀車站前各當眼處掛出指示大木牌，指示乘客輪購車票方向。（區彬攝）

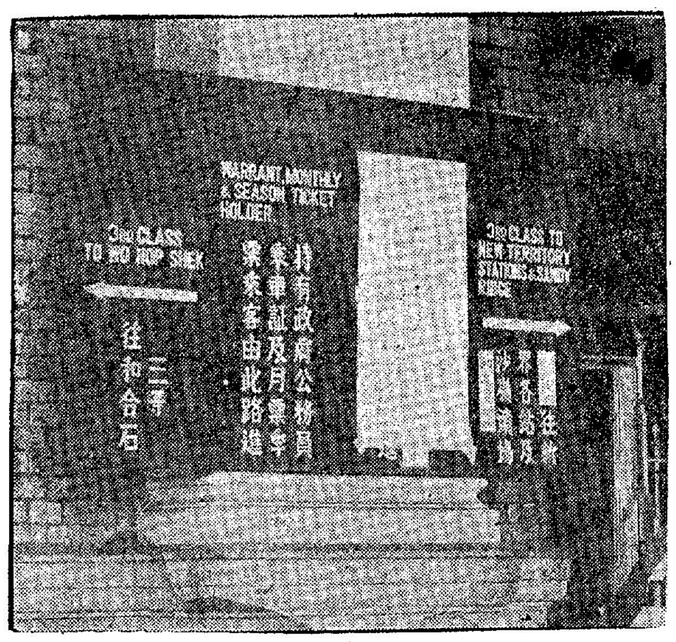

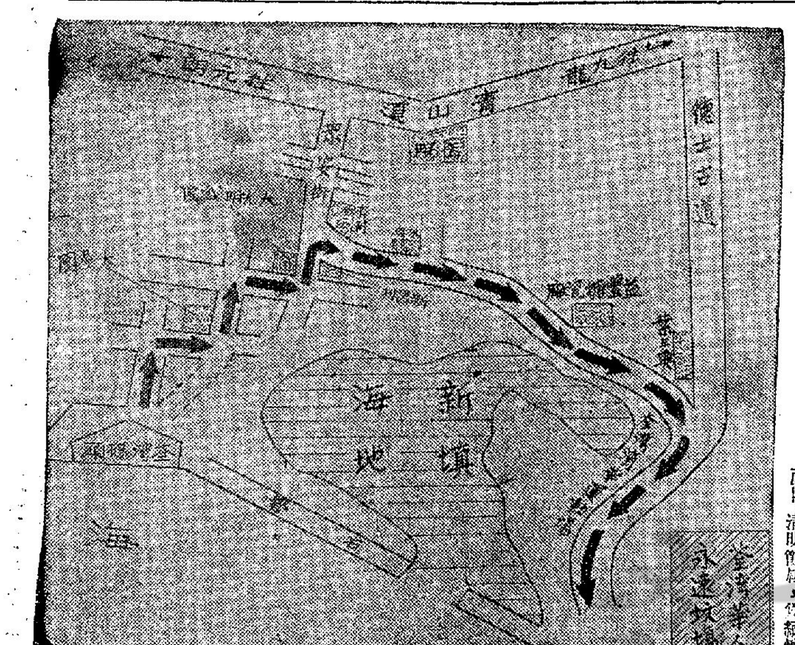

進入禁區切宜注意

沙嶺墳場，當局宣佈由今（四）日起至六日止，一連三天開放，任由掃墓人士自由進出該區。但前往掃墓人士應特別注意：（一）前往該墳場掃墓者，請攜備身份證，以便警員隨時檢查；（二）如乘自用車前往者，可在北虹橋警崗申領通行證（每證一元），方可前往；（三）掃墓人士，限于每日下午六時前離開禁區。

又凡在該禁區內掃墓人士，請勿燃放爆竹，携有攝影機者，勿在禁區內攝影最物。拜祭完畢後，注意香燭火燭，以免有意外事件發生。九廣鐵路對前往羅湖（沙嶺）掃墓者，特將票價減收：計（成人）頭等四元，二等三元，三等二元，小童半價，并發回來車票。

搭火車切勿排錯龍

昨日下午起，特別將尖沙咀九龍車站重新佈置，凡購買往和合石站車票者，一律在總站側（即九龍郵政總局後面）列隊輪購，如購得車票者，須即入閘登車，該特班車祇掛三等車廂。其餘前往新界各站購票者，則從車站左側（即公園碼頭側）入口。總站門外，已設有宣傳木牌多個，分別書明一切，指導乘客。同時，警察當局，除加派中外警員在各區墳場保護掃墓人士，以防宵小活動外，并在九龍車站附近，協助維持秩序。

尖沙咀輪提早開行

（新聞社）香港天星小輪公司昨日宣佈，為利便市民乘搭火車前往掃墓起身，由今（四）日起至六日止，一連兩天，特將頭班小輪開出時間，提早為上午五時五十分開行。至七日起，恢復原定時間開出云。

又香港油蔴地小輪公司，每日今（四）日起，將屬下各航綫小輪班次加密來往，以利掃墓人士，同時并增派小輪加入行走。

清明無客不思家
僑胞回鄉掃墓
排龍領回港証

【特訊】清明節是我國國人習俗的祭祭節日，每一個孝子賢孫，他們都會不忘祀祖先，更是國人「慎宗追遠」的優良習俗與傳統精神。因此，在這清明節即將來臨的期間，許多僑居香港的同胞，便趁着春假期間回鄉掃墓，而港府出入境簽證部門的工作，亦因之而更形繁忙。

由於一般僑港同胞，均欲趁此清明佳節期間旋鄉掃墓或作省親之行，因此，港府移民局簽發回港證部門工作，忙個不了。由於領取回港證的居民特多，因此，港九簽發回港證的機關，常常出現「人龍」，其中包括着男女老幼，年紀則由七八十歲的老翁，以至年僅襁褓的兒童，他們不辭勞苦，務求領取此一回港證件而已。

位於尖沙咀北七區道的移民局簽發回港證九龍辦事處，從黎明時候開始，以至日暮時分，候領回港證者均大不乏人，因此，「人龍」的出現，實在並不感到若何驚奇的。但由於該辦事處係一臨時性質的建築物，附近更沒有任何遮蔽的建築，以致候領回港證者飽受雨淋日晒之苦，他們在烈日當空下，往往需要站立數小時始可領得一紙回港證件，以作為他們日後回港的必需的手續。因此，對於該處候領回港證情形的改善，實在是十分需要的。（修）

僑團通告春祭

兩陽總會

僑港工商聯合總會，以值清明節屆，僑領懷其兩陽江陽秦荫邑旅港鄉之鄉梓先賢，及抗日殉難烈士，每年屆期佳節，例有舉行祭掃，以慰英魂。該會昨開聯監事會議，議決邀約僑港兩陽鄉親人士及會員等，定於本年四月十二日（星期日）即港曆三月初五日，下午二時，具備祭品，前往九龍鑽石山，華人公墓致祭。查往年前往致祭者，甚為踴躍，人數超千，以致纜石山男女老幼，絡繹於途。祭禮完畢，隨即野餐，場面極為熱烈，預料今年參加致祭者，人數定必倍增。

嘉屬商會

旅港嘉屬商會，日昨發出通告，定於四月五日（清明日）正午十二時，在新界井欄樹梅口先人坟前舉行公祭典禮。參加者須於是日上午十一時前，到油蔴地太元飯店集中，候車前往，下午一時半，分別在銅鑼灣梅江飯店松江飯店或油蔴地大元飯店聚餐。

鄭氏宗親

旅港鄭氏宗親會，定於清明節（五）日正午十二時，到新界粉嶺和合石掃墓，集體公祭鄭氏堂上歷代內外昭穆先靈。特備香花鼎燭等祭品，屆時由理事長鄭貞譽主祭，總務主任鄭錦河等陪祭，且經通函全體會員參加，祭後並於山上聚餐。

關氏宗親

（國際社）旅港關西關族公墓，座落九龍窩山道尾新圍村后山，關氏宗港仔華人永遠墳場，拜祭南海福仁堂義山，該會經通告邑僑前往參加，關於胙金亦經定由本月六日開始遷會員，可携帶會員證手摺到領。

南海商會

（國際社）旅港南海商會，定於明（五）日正午齊集各邑僑同人，於香港南海福仁堂義山，舉行祭掃。

老虎岩地通告收回
各地段號數公佈

（國際社）港府憲報昨（三）日刊載輔政司署收回官地（香港法例第一百二十七章）通告如下：

「查坐落九龍老虎岩丈量約份第一約之內，各該地段之業主，現因公用之故，須收回作公用之故，須收回作公用，茲定於本通告期限告滿後一星期內，各該地段之業主倘未以書面聲明反對，則該委員會主席將代其推舉一人出為官地，茲定於本通告期限告滿後一星期內，各地段號數列

去中山省墓
不得帶祭品

（澳門特訊）明（五）日為清明節，昨日已有不少港客來澳，準備與澳方家人掃拜先人坟墓，故港澳綫客船，搭客又呈擁擠。本澳華人居民之先人墳墓，除安葬在新疆西洋坟場及澳門離島之氹仔路環外，大部份係安葬在中山縣境之五埠前山。中山縣中共當局，對前往掃墓辦法，今年略有變更，日期定為由今（四）日起至八日止，一連五天，准許進入中山縣墓地掃墓，商會代辦之連境省墓證，數量將與去年一樣，五天來約共二萬名，惟今年中共對入境省墓客，謂為使渡關檢查利便，及使省墓客迅速通過，一律不得携帶祭品，所有祭品，由大陸供應，謂此可以防止走私。

往沙嶺墳場
至緊要記得
携帶身份證

【特訊】市政局秘書宣佈：由一九五九年四月四日（星期六）至四月六日（星期一）期間內，前往羅湖邊境禁區沙嶺墳場掃墓人士，須携帶身份證，以備警務人員查閱。

掃墓人士備有車輛者，須向上水北虹橋警崗繳費查元，領取禁路通行證。

掃墓人士務須直往墳場，切勿在禁區內游蕩。

各界人士應於每日下午六時以前離去該區域。（辛）

荃灣今日公祭義塚

（新新社）荃灣鄉事委員會，定今（四）日上午十一時，假座九龍華仁書院舉行公祭義塚，該會委員及各村代表，均將參加，並於同時下午一時，在該會禮堂舉行餐宴，至於新界廖氏鄧氏文化等各大族鄉氏亦已分別籌備定期舉行公祭祖墓。

荃灣義塚係於一九五七年夏初落成，下葬無主金塔凡八百

九龍居民聯會十三舉行年會

【特訊】九龍居民聯會，將於四月十三（星期一）日下午五時三十分，假座九龍華仁書院酒店舉行週年大會，凡九龍居民，不論為該會會員與否，均一律歡迎屆時前往參加會議。九龍居民聯會此次週年大會，屆時將由該會主席致詞，除接受年報及財政外，並選舉職員及討論其他有關事宜。（修）

紅磡土瓜灣最中心點
馬頭圍道　嶺南臺　址
華源高息舖
電話　660574　45553

現在收租	售價
鴨光街24號 $270	$17,451
永耀街21號 $285	$18,352
鴨光街16號 $300	$19,244

分期付款　合理提出　一定接受

紅線女 大演唱版 為愛祝賀童節
優待小朋友 特設兒童映樂場 每位 $2.80
贈送科學玩具（機械人）及其他多種玩具人人有獎
還有綠寶橙汁隨餐贈飲並選奏童益智音樂助慶
抽獎時間：星期六：九龍下午八時；香港下午八時
星期日：九龍、香港下午五時同時舉行
特設午場 $3.80　特別晚場 $3.80
星期日音樂晚會節目
I BEETHOVEN: LEONORE OVERTURE NO.3（列奧諾萊）
II CHOPIN: FOUR IMPROMTUS（即興曲）
III CHOPIN: LES SYLPHIDES-BALLET（林中仙子）
IV SCHUBERT: SYMPHONY NO. 9 IN C MAJOR "GREAT"（第九交响樂）
抽獎時間：星期六：九龍下午一時；香港下午八時
星期日：九龍、香港下午二時同時舉行

九龍　門市部今天開幕
下午二時開始營業歡迎　光臨參觀指導
本公司專營各種名貴玉石、象牙雕刻品、古玩字畫、石刻、木刻、銀器、銅器、錫器、漆器、圖屏、陶瓷藝術品及一切精緻手工藝品、零售出口業務。

先施公司主辦
教育用品展覽
日期：三月廿一日至四月四日
地點：先施公司書籍部
展出品——
1 香港教育部審定各科英文課本及中學會考港大入學試應用書本
2 英國各大出版家新出版書籍
3 視聽覺教材
歡迎各界參觀

集蘭堂
番景岐藥行
中外馳名
十五製清寧丸　用功
安宮牛黃丸　用功
著名良藥

港行大道中二六九號
四一八九四：話電
澳行河邊新街十七二號

華僑晚報　分類廣告　三天三元　費廉效大

安樂施
驅除
腰酸背痛
用安樂施水一敷即愈
安樂施水
現有報紙安樂施油廣告
刊便請帶應用

口腔殺菌及滋強劑
常備救急護身藥
仁丹
日本・大阪　森下仁丹株式會社
總代理　大東行　香港機和民舊街四號　電話　30889・25467

百德大廈
九龍灣百德新街
尚餘層數無多
欲購從速
已建至16樓
優先目前享受
同不別
興業置業有限公司
地址：永吉街九號式樓
電話：22193　36708
地盤：75771　75772

本港新聞 5

兒童安置所 昨舉行新舊交接 並慶祝兒童佳節

（國際社）香港兒童安置所，昨（三）日下午，在所內舉行慶祝兒童節大會及第十二屆新舊職員交接典禮，到有長官嘉賓及新舊委員顧問等，計社會署長華騮桐夫婦，警察社會福利主任馮官夫婦，鶴健士夫婦，賓臣、陳南昌、周效良、霍永楷醫生、胡百全律師、陳英榮貞、鄭中鈞、利樹源、馮楊雪賚、黃璨煌、陳啓康夫婦、鄭黃月芳、龍翠珠瓊、張鳳美珍、馬錦燦、周有、陳泰池、胡文瀚夫婦、陳廣就、李培濃、李泰融、麥永康、張昌新、張鳳霖、徐潤霖、李中永等數十人。

祝兒童節

下午六時，在地下大禮堂先舉行慶祝兒童節大會七百多名學童及所童齊集一堂，先由主席霍永楷醫生致詞，略謂：無論在國家、社會或家庭並場來看：兒童是最可貴的，因爲你們是未來的主人翁，因此，你們未來的責任是很重大的，在目前，應該勤學、懷行、坦白、誠實，將來乃好成爲一個有良好品格學問的人，希望大家共勉之，隨由所童歌詠，唱（一）歌迎嘉賓歌，（二）兒童節歌，（三）春野，并表演土風舞，繼蔚華璐桐夫人主持頒發禮物，并由所童代表向華夫人贈贈紀念品。七百餘名兒童按次領取禮物一份，皆大歡喜，歡欣雀躍而散。

交接典禮

七時在三樓議事廳舉行第十二屆新舊職員交接典禮，首由原任會長周效良致詞，略謂：駒光如駛，本人接任會長，轉又一年，過去承社會各界熱心人士，及座上諸君子之實力支持，得以完成一年任務，當茲交代之日，謹向列位致萬二分謝意，由今日開始，胡百全律師出任會長，鄭中鈞先生屬任主席，兩位多年來致力本所，備致辛勞，今日接任之後，必有一番新氣象與進展，可爲預祝。

霍永楷詞

繼由原任主席霍永楷醫生致詞，略謂：今晚是兒童安置所十二屆新職員就職禮，鄙人與此機會感謝各位一年來之熱心襄助，使此兒安所能繼續工作，雖成績不能稱猛進，然所務能安然渡過，是諸君之力。鄙人常有一意念：辦社會事，必要求進步，今年之新職員，皆社會熱心份子：胡百全會長、鄭中鈞主席，又得利樹源先生、馮錦聰夫人爲副，更得熟手之黃璨煌先生、陳啓康先生任秘書及司庫，尤喜得新血社會名流加入陣容，人才濟濟，前途定

香港兒童福利院慶祝兒童節招待兒童，羅顯勝夫人頒贈禮物。

鄭中鈞詞

繼致詞稱：蒙各委員不棄，選爲本屆主席，甚爲感謝；惟兄弟自愧無能薄德，恐防難負重任，故曾無選辭者再，奈前輩殷殷相勉難以推卻，故不得已勉爲其難，學疏德薄，追隨諸公之後，此後甚望各前輩時加指導，各委員通力合作，使所務得以進展，則兄弟幸甚，本所幸甚。

繼續致詞者有鄭中鈞、黃臣及名譽會長陳南昌，均對上屆之成就，表示讚許，更盼本屆新任委員，有更佳之表現，陳氏并希練洗賢班、育嬰班、縫紉班、編織班、與兒童工藝班之外，本屆更增設製麵班，訓練留局婦女，將教濟麵粉，製作麵條，除供給留局婦孺食用之外，更用以分給養校及附近一帶本屋區貧苦人家，得天主教福利會主教之鼎力幫助，與西區扶輪社之捐贈新式電動製麵機全套，至深感謝。

同人等鑒於留局婦孺，其留局時間，有長短之別，故對於施教措施各異，困難多大，乃自去年九月起實行將留局婦孺分爲長期短期兩部，針對其留局時間，分別訂擬適當課程施教，俾所有留局婦孺，均能獲適當之教育，各受實益。管理方面，則設有總幹事，個案工作員、管事教師、護士、及專任家長，以負分別護理之責。計共政府派來兒如醫官來局，主持一切醫藥治療飲食營養事務，所有留局婦孺，均使受適當之營養，在留局婦孺，初收容時，多數體質羸弱，缺乏營養，尤以藥嬰爲最，又賴鄭醫官訂擬特別營養方法，使迅速增進健康，同人等現復爲改善婦孺日常生活及促進局中員工福利之品治情感切，都是使人興奮的，同時，也證明了今日的保良局是一個興時並進，朝氣蓬勃而爲社會所必要的一所慈幼機構。（澄）

茲將羅氏演詞全文錄下：

「賓司憲，各位華人代表，各位永遠參局務以來，一年當中，幸承賓司憲提攜，各位華人代表，各位永遠總理民扶，各位華人代表，各位永遠總理民扶，各位紳局專員及各位先進長者指導，各界熱心人士支持，本屆總理同心協力，局內員工一致合作，本人特先借此機會，致敬謝意，幸無損越，今日是選舉新任總理之期，謹援向例將一年來之局務概況，向各位作一簡要報告。

（甲）增加收容與推廣領育

本局自經歷屆總理同寅，多年來致力擴建工作之後，建築物大有增加，處此人口日增之社會環境，本局婦孺之收容名額，因適應現實之需求，比接任之始，約已增百份三十五，因以乘員居多，故所收容者，亦以嬰兒部爲最繁，同人等有鑒於兒童失去家庭溫暖之苦，故亟欲設法爲其覓取永久良好家庭，以彌補其憾，除與社會福利署合作外，尚力謀本港居民領育方面，使留局婦孺此去彼來，得情環救濟，現由該社介紹前往美國者已有十五人，在辦理手續中者尚有五十餘人，根據報告，被領育之兒童，均已獲得理想美滿家庭，至本年度領育婦孺人數，截止三月底止，入局者共五百四十六人，（警方送來暫寄者不在數內）出局者四百六十八人，現在留局者三百四十一人，一切生活秩序與健康皆甚良好。

（乙）改善管教與增加設備

管教方面，除仍舊設有嬰兒園、幼稚園、完全小學、成人教育班及關於縫紉訓練之家政班、織毛班、縫紉班、編織班、與兒童工藝班之外，本屆更增設製麵班訓練留局婦女，將教濟麵粉，製作麵條，除供給留局婦孺食用之外，更用以分給養校及附近一帶本屋區貧苦人家，得天主教福利會主教之鼎力幫助，與西區扶輪社之捐贈新式電動製麵機全套，至深感謝。

同人等鑒於留局婦孺，其留局時間，有長短之別，故對於施教措施各異，困難多大，乃自去年九月起實行將留局婦孺分爲長期短期兩部，針對其留局時間，分別訂擬適當課程施教，俾所有留局婦孺，均能獲適當之教育，各受實益。管理方面，則設有總幹事，個案工作員、管事教師、護士、及專任家長，以負分別護理之責。計共政府派來兒如醫官來局，主持一切醫藥治療飲食營養事務，所有留局婦孺，均使受適當之營養，在留局婦孺，初收容時，多數體質羸弱，缺乏營養，尤以藥嬰爲最，又賴鄭醫官訂擬特別營養方法，使迅速增進健康，同人等現復爲改善婦孺日常生活及促進局中員工福利之品治情感切，都是使人興奮的，同時，也證明了今日的保良局是一個興時並進，朝氣蓬勃而爲社會所必要的一所慈幼機構。（澄）

茲將羅氏演詞全文錄下：

「賓司憲，各位華人代表，各位永遠參局務以來，一年當中，幸承賓司憲提攜

康樂家庭

HAPPY HOME

•第七八八號•

周志剛慶祝兒童節

勉行孝子法

地方良好公民，關於兒童操行品格，最爲重要，應保持中國固有道德，循孝感動天之因果，養成純仁純孝，模範兒童之良德。

前港九從德義學校長周志剛，爲慶祝中華民國四十八年「四四」兒童節有所感言，周氏謂，兒童乃國家未來主人翁，社會將來柱石，地方之良好公民，而關於每一兒童，操行品格，最爲重要，尤其是僑居香港之兒童，受金錢物質所引誘，不難使其習染引致不良之無習，蓋近代世風日下，人心不古，當今世道亂離，誠不難使都市兒童，思想之墮落，行爲之奸壞，而對安份守法之事，更有所輕忽，家長教訓之未邁也。凡此種種，甚爲平常，揆厥原因，有數點影响：（一）阿飛盛行。（二）通環閘之毒素。（俗稱公仔書）（三）兒童無知受色素之誘惑，致純潔之心靈，由然轉變，終此數事，何怪兒童，常常不德行爲，發現小色狼與小流氓，及思想虛僞之行動乎。如此，誠足以妨害社會秩序之安寧大矣，今在慶祝大會當中，爲父母者，尤應糾正兒女過去之錯誤，實其變成良好之小公民，促成爲模範兒童之榜樣。（甲）端正人格，（乙）勤奮好學，（丙）以禮樂廉恥爲做人信條，（丁）愛護法律，（戊）行孝父母，凡此五端，均爲兒童應有之條件，本即改惡從善之良法，今就戊端而論，吾人應提倡孝道，益愛父母胞育之心，孤誼，初在母腹，懷胎十月，及至面世，授提之苦，父養母育，風霜雨露，呵護有加，及其長成，尤須種種培植，如教育費之負担，就業之輔助，爲人父母，教養每一個兒子，積甘除年之辛勞，爲父者，勞心，勞力，尋求經濟，應付家庭生活，爲母者，須負教養子女之責，尤須料理家務，肩起家庭主婦責任，艱苦甚矣！倘爲養育之家，百事可哀，處生活艱困，兒餓女寒，將何以聊其生乎？在生活上成功成名，獲享晚年清福，嗟呼！父母大德，恩重泰山之高，河水之長，生爲兒女，豈不思之以報答深恩哉！故爲人子，應勤奮好學，順從父母意旨，事恭事敬，使父母感覺家庭溫暖，得叙天倫之樂，更效法古代忠臣孝子，而對社會應深變體，對地方法令，切宜遵守，操行純潔，志節嘉尚，發揚忠勇愛國精神，導同尊走上良法，勿輕信謬論邪說，勿熏亂世魔于破風，保持中國數千年來固有之道德，循孝感動天之因果，藉成純仁純孝，模範兒童之良德，方不失慶祝兒童節之意義，願小同胞，勉之勉之。（宇）

兒童玩具教育展覽會

今慶祝兒童節

大派兒童恩物

尖沙咀街坊會主稚園及尖沙咀街坊會，意案的節目，特於上辦之第三屆兒童玩具教育展覽會，昨（三）日星期開幕後的第三天，場面尤見哄動，自朝至暮，人如潮湧，據統計，昨天入場人數，共達八千八百五十八人。

大會方面，爲增加熱鬧氣氛，特別與兩位利亞皮革公司，商借班豹一頭，在廣場的一角陳列，供衆欣賞，該班豹作黃黑色，黑點斑斕，形態兇猛，節則粗鍵枝觸，或則側臥假寐，牠腰身在這麼大的鹿籠當中，無疑是最出色活生生的一種。小朋友們跟軍把牠包圍，不時向牠招手，牠却懶洋洋地很少去理會，似在自於牠的一特殊一環境——好食好住似的，據說：他每天的食用，起碼要有鮮中肉六磅，雖體重不過是六七十斤左右，目中，除這場放映兒童益智映片，開放小玩具世界，機動馬仔，玩具抽獎，汽水抽獎之外，還有製光幼稚園兒童表演，節目繁多，特別是大會的壓軸戲，由尖沙咀街坊會主辦，表演唱遊，午夢作品，計有周後年，周錫年，李子晨，馬文輝，李序東，陳關芳，陳滿堂，黃展雲，溫淳明，梁杰浩，陳幹如，李茂權，何卓猷，馬亦駒，劉福，鄭少明，周啓賢，趙軍修，余伯玖，方鴻基，梁潤，陳祖澤，余近卿，李耀波，周璦，柳子元，黃水，陳德生，劉永生，劉馬都爾，陳永雅，雷樹，葉君衡，張陳鮮英，李鼎邦，孫雙剛，黃

西區婦女會昨授旗

出發徵求會員

成立義演大會籌募經費

西區婦女福利會，昨日（三）下午二時，假座華民政務司女士，張沛松夫人，何耀光夫人，黃子成夫人，鄧剛威夫人，陳容夫人，馮耀遂夫人，楊仕樑夫人，祺夫人致詞稱：本會厚集婦女界力量促進婦女工作，故本屆更擴大徵求會員運動以求廣延人才，希望各姊妹同寅，大家努力合作，多多介紹新血參加本會，使本會力量，日益廣大，共謀婦女福利建展，今日荷蒙華民政務司李女士蒞臨主席，羅延年夫婦，侯佐治，陳炳坤，王商一，聯合國顧問官馬廣夫婦，德會牧師張西拉，院長陳愛光醫生，作人員，托兒，巡兒，學生，家長，漁民子弟，街坊兒童等共七百餘人，先請牧師張西拉領導祈禱祝福，主席羅延年致開會詞，繼請羅會長騰勝致訓詞，院長陳愛光報告院務，旋由該院兒童分別表演游藝節目，基爲精彩，隨請羅騰勝夫人許麗瑾女士主持頒贈兒童恩物，到會兒童每人一份，內有兩餅，朱古力糖，古利果，花生，夾心餅，麻果，紅雞蛋，牛乳等十分豐富，各兒童領取均喜形于色，至十二時許，始盡歡而散。

香港兒童安置所，於昨（三）下午六時在會所舉行慶祝兒童節大會及七百名孤童，該所收容之六十餘名所童及七百名孤童，該所委員亦蒞場與兒童同歡，并由社會福利署署長蕭瑞桐夫人主持頒贈兒童恩物，包括餅糖果及用品，人各一包，皆大歡喜。

主席雲永楷醫生於慶祝會前致詞，述慶祝兒童節之意義，雲氏謂兒童獨立人格，兒童年幼小時品行良好，將來自成有用之材，并指出兒童之性本善，誠愛而無宿怨，誠實而可愛。

兒童攜唱歌迎賓歌，兒童節歌及「定于今（四）日下午三時爲托兒所兒童舉行慶祝兒童節，設有唱遊，放映卡通電影等節目助興，并派贈兒童恩物，同時歡迎托兒家長參加。

沛歷節目共有唱舞，遊五項，樂觀電影公司李宗恒將效放映卡通，托兒所家長馮兆鴻捐玩具兩箱以作恩寵恩物，并由會方茶點招待。

美僑婦女會同人道心求盲女院慶賀童節，定于今日到藩扶林學生預獎，已聚請各家長蒞臨參觀，該校學生極多達八百餘人，屆時當有一番熱鬧云。

東區婦女祝兒童節

東區婦女福利會今（四）日上午九時，假座華民政務司女士，張沛松夫人，何耀光夫人，黃子成夫人，鄧剛威夫人，陳容夫人，馮耀遂夫人，楊仕樑夫人，祺夫人致詞稱：本會厚集婦女界力量促進婦女工作，故本屆更擴大徵求會員運動以求廣延人才，希望各姊妹同寅，大家努力合作，多多介紹新血參加本會，使本會力量，日益廣大，共謀婦女福利建展，今日荷蒙華民政務司李女士蒞臨主席，羅延年夫婦，侯佐治，陳炳坤，王商一，聯合國顧問官馬廣夫婦，德會牧師張西拉，院長陳愛光醫生，作人員，托兒，巡兒，學生，家長，漁民子弟，街坊兒童等共七百餘人，先請牧師張西拉領導祈禱祝福，主席羅延年致開會詞，繼請羅會長騰勝致訓詞，院長陳愛光報告院務，旋由該院兒童分別表演游藝節目，基爲精彩，隨請羅騰勝夫人許麗瑾女士主持頒贈兒童恩物，到會兒童每人一份，內有兩餅，朱古力糖，古利果，花生，夾心餅，麻果，紅雞蛋，牛乳等十分豐富，各兒童領取均喜形于色，至十二時許，始盡歡而散。

西區婦女會由李子農夫人授旗出發徵求會員與全體執委合照

淡水魚奇缺

生猪價略降

昨天，市面上有淡水魚售賣，價格比前略有上升，如咸水魚一類，每日增加一元五，小白倉二元八，鯉魚，黃花魚，白花等無貨到，龍利二元六，紅三一元七，馬頭，頭叔一元六，白鱔一元九，板鯽一元八，黃白一元，牙魚一元。

牛肉價稍企，零售每斤仍售三元六，牛腩二元二，什腩一元二，牛肉四元。

二元一，白果一元八，立魚二元二，白倉一元五，小白倉二元八，鯉魚，黃花魚，白花等無貨到，龍利二元六，紅三一元七，馬頭，頭叔一元六，白鱔一元九，板鯽一元八，黃白一元，牙魚一元。

又該會於去年（一九五八）五月十一日，首次發動慶祝母親節，實創本港婦女界慶祝母親節之先聲，昨經該會議決，本四元八，大魚，扁魚四元，土鯽魚三元二，年因月來正積極策劃，二元八，與上前兩天差不多。

生猪略呈降，每担由一百八十元至二百六十餘份，今（四）日下午三時，將又賣，本人特趁此大好佳節，贈給彼等，使其於歡渡佳節之餘，有食有玩，更有可用者，俾爲慶祝「幼吾幼以及人之幼」之意思而已，進而欲使彼等知道人與人之間係有唇寒齒亡之友誼及互助之重要。

淡水魚昨天來送仍屬奇缺，全部供應元六，牌肉三元八，肥肉一元六，肥肉一元三，豬手脚一元四瓜菜零售價比前約升一毫之間一斤，茄瓜五毫，冬瓜四毫，菜心，黃瓜五毫，菜心，芥蘭五毛，生菜三毛，蒜仔四毛，紅椒一元六，青椒一元，冬笋六毫，葱四毫。

張成莫葵璋新婚儷影

張成莫葵璋

昨舉行婚禮

殷商莫麗，爲費信百貨公司，聯興電機打包木箱廠總經理，熱心公益，對於社會福利事務，貢獻頗多。現任東莞同鄉會工商總會副司理，九龍樂善堂總理，莫氏宗親會顧問。其次女葵璋小姐，與聯興運輸公司經理，官錢肉食公司董事張穆如之侄張成，於昨（三）日在香港婚姻註册署舉行結婚典禮，由世界基督領導會遠東區首席秘書李序東證婚，是晚乾坤酒樓設宴，到賀者與名流親友極衆，計有周後年，周錫年，李子農，馬文輝，李序東，陳關芳，陳滿堂，黃展雲，溫淳明，梁杰浩，陳幹如，李茂權，何卓猷，馬亦駒，劉福，鄭少明，周啓賢，趙軍修，梁潤，陳祖澤，余近卿，李耀波，周璦，柳子元，黃水，陳德生，劉永生，劉馬都爾，陳永雅，雷樹，葉君衡，張陳鮮英，李鼎邦，孫雙剛，黃根，莫錦儀，莫儉溥，王仲銘，劉文翔，麥杰，黃麗，林家麟，林尚榮，陳宣，林劍輝，衛恩，方伦，羅世平，鍾雲羅，梁澄波，陳紹球，張木森，梁其，劉百鍊，劉百樂，鍾

紅寶石兒童節抽獎玩具

社團學校紛紛

熱烈祝兒童節

兒童安置所昨派送兒童恩物

一年一度的兒童節，今天又告降臨，不少婦女團體，社團學校紛紛舉行慶祝，亦有提前於昨天舉行。全港兒童共同歡渡此一最有意義之節日。

香港兒童福利院，於昨（三）日上午十時假香港仔香島大戲院，舉行慶祝聯大會，到有該院名譽會長羅顯勝，及夫人許麗瑾女士，會長李求恩博士，副會長周建勳，主席羅延年夫婦，羅溥夫婦，溫遠輝，董事顧問蔡天紹夫婦，侯佐治，陳炳坤，王商一，聯合國顧問官馬廣夫婦，德會牧師張西拉，院長陳愛光醫生，作人員，托兒，巡兒，學生，家長，漁民子弟，街坊兒童等共七百餘人，先請牧師張西拉領導祈禱祝福，主席羅延年致開會詞，繼請羅會長騰勝致訓詞，院長陳愛光報告院務，旋由該院兒童分別表演游藝節目，基爲精彩，隨請羅騰勝夫人許麗瑾女士主持頒贈兒童恩物，到會兒童每人一份，內有餅，朱古力糖，古利果，花生，夾心餅，麻果，紅雞蛋，牛乳等十分豐富，各兒童領取均喜形于色，至十二時許，始盡歡而散。

香港中國婦女會所屬三間義校，昨及今（四）日一連三天分別慶祝兒童節，三校學生共四百餘人，均獲得該會主席唐賓南夫人送贈禮物一份。

唐夫人昨與蔣法賢夫人及鄧陳素娥女士於下午三時，親赴筲箕灣義校參加慶祝兒童節，先由學生表演各項游藝，甚爲精彩，唐夫人致訓詞，勉勵彼等勤學，將來成爲一個良好人才，繼而親自派贈兒童節恩物，每生一份，共一百式十份，內有毛巾，鉛筆，練習簿，糖果，餅乾等，各生獲贈，均笑逐顏開，最後拍照留念。

至於九龍義校，唐夫人經於前（二）日與陳鳳儔夫人等，親到該校派贈禮物一百六十餘份，今（四）日下午三時，將又到灣仔義校，參與慶祝兒童節聯歡會，唐夫人亦將親自派贈禮物。

據唐賓南夫人稱：兒童節乃小朋友每年一度之好日子，本會所屬之義校，旨在教育一般貧家失學兒童，彼等家境大都清貧，本人特趁此大好佳節，具備小小禮物，給彼等，使其於歡渡佳節之餘，有食有玩，更有可用者，俾爲慶祝「幼吾幼以及人之幼」之意思而已，進而欲使彼等知道人與人之間係有唇寒齒亡之友誼及互助之重要。

春暉二歌，女童軍表演獅威舞，及新雅舞，獲得不少掌聲，繼由蓋瑞桐夫人頒發兒童恩物，歡歡而散。

昨參觀慶祝之委員有社會署署長蕭瑞桐夫婦，名譽會長陳南昌，會長胡自全，副會長陳莫榮眞，崔永楷醫生，中席鄭中鈞，副主席利樹源，義務秘書黃肇煒等。該所總部舉行鋼鑼聯員交代禮。

香港中國婦女會所屬三間義校，於前及今（四）日一連三天分別慶祝兒童節，三校學生共四百餘人，均獲得該會主席唐賓南夫人送贈禮物一份。

唐夫人昨與蔣法賢夫人及鄧陳素娥女士於下午三時，親赴筲箕灣義校參加慶祝兒童節，先由學生表演各項游藝，甚爲精彩，唐夫人致訓詞，勉勵彼等勤學，將來成爲一個良好人才，繼而親自派贈兒童節恩物，每生一份，共一百式十份，內有毛巾，鉛筆，練習簿，糖果，餅乾等，各生獲贈，均笑逐顏開，最後拍照留念。

至於九龍義校，唐夫人經於前（二）日與陳鳳儔夫人等，親到該校派贈禮物一百六十餘份，今（四）日下午三時，將又到灣仔義校，參與慶祝兒童節聯歡會，唐夫人亦將親自派贈禮物。

陳星海喬翁之喜

陳家銘何梅芳締婚

滿九茶葉行商會主席陳星海之次公子陳家銘君，昨（三）日與殷商何德章先生之長女公子梅芳女士舉行婚禮，是晚假座金陵酒家歡宴親友，乾坤兩宅交流甚廣，到賀嘉賓，人數甚衆。

新翁陳星海爲港九茶葉總經理，世代業茶，亦爲港粵銀業界前輩，曾歲經營酒樓飲食業。

新郎陳家銘在嶺南大學畢業，現佐乃父商務，爲北角北大茶館經理，新娘何梅芳小姐乃蘇山梅稱，材生，郎才女貌，堪稱珠聯璧合，喜到賀嘉賓計有：陳維周，何超宜，麥鴻烈，徐福祥，丁俊之，呂慶堂，林鑑予，曾家阜，蔡明長，關容輝，蔡君，畢業於聖約翰英文書院，年少有爲，新娘秀芝小姐畢業於僑光中學，淑德幽嫻，特殺女員梁敬軒之第五女公子秀芝小姐，於前（二）日假新樂酒樓舉行結婚典禮，請由商界名流許麗成，賓至柔，有許麗成，鄧啓夫婦，王漢青，朱兆麟，巫利孚打律師夫婦，潘濟桑夫婦，趙廷華，司徒居，王育根，陳伯常，袁瑞庭，黃鈺，鄧冠華，李寶林，李瑞華，高健豪，黎雅倫，麥子英，李耀甫，李伯乾，劉昭，何鍾然，丘瓊生，李曼眞，黃丁田，何富，麥爲天，寧惠民，林翔，賀立洗，加士的財務主任，福興藝術裝修傢俬公司總經理，梁修傑，郭金城，謝耀榮，羅沙，關鎮鍇等百餘人情況熱烈。（燕）

應文龍梁秀芝

昨舉行結婚禮

香港樂餘釣魚會，路，郭金城，謝耀榮，羅沙，關鎮鍇等百餘人情況熱烈。（燕）

先施公司

優待兒童

先施公司舉辦之教育用品展覽，今天是最後一天適逢兒童節，除將各展覽書籍靈畫售去外，並優待兒童，各種兒童圖書，特價出售加送贈品。

「康樂家庭」園地公開，歡迎各婦女團體及家庭主婦投稿，來稿請寄本版編輯

明天直透
新加坡
耶加達
及每逢星期四與星期日
繼續到
馬來亞
航空公司飛機
請乘
亞到馬來亞，砂勝越，汶萊，北婆羅洲，蘇門答腊，及泰國之各大都市。
請立即向
渣甸怡和洋行
電話號碼：
（夜間）二七七一壹
二七七一貳
或閣下經常光顧的旅行社定票。

王道安謹啓

建力氏紙巾
經濟包床
張百四盒每
KLEENEX TISSUES

最後消息版
每日四時以前之國際及港聞電訊
本新聞盡詳細載
下午四時出售
內容有
少年世界
華僑體育
東風西雨
學生樂園
國際電訊
本港新聞
夜聲晚趣
娛樂天地
華僑晚報
第壹大版　最後消息　下午四時
出紙兩張半　每一售
總社荷李活道壹壹號○號　電話總機三六六○八
分處：皇后大道中二一二號　電話：六六○四八一

和裕綢緞
中道大三六號　電話○九四三二
新花春季衣料
廠絲玉蘭綢
七彩花織錦
眞絲麗華緞
新花瑞士綢
綉珠旗袍料
閃花維新綢
廠絲西湖呢

吉的嬌藥規
吉的嬌藥規加配一種最新的極爲有效之消毒殺菌劑－ACTAMER－能迅速消除皮膚痕癢、刺激及痱疹，并能保護皮膚，防止細菌侵入傳染，吉的嬌藥規，消毒殺菌，功效宏大，芬馨，適和，
Cuticura SOAP
MILDLY MEDICATED SKIN CARE
吉的嬌藥規
CUTICURA SOAP

每日畫刊

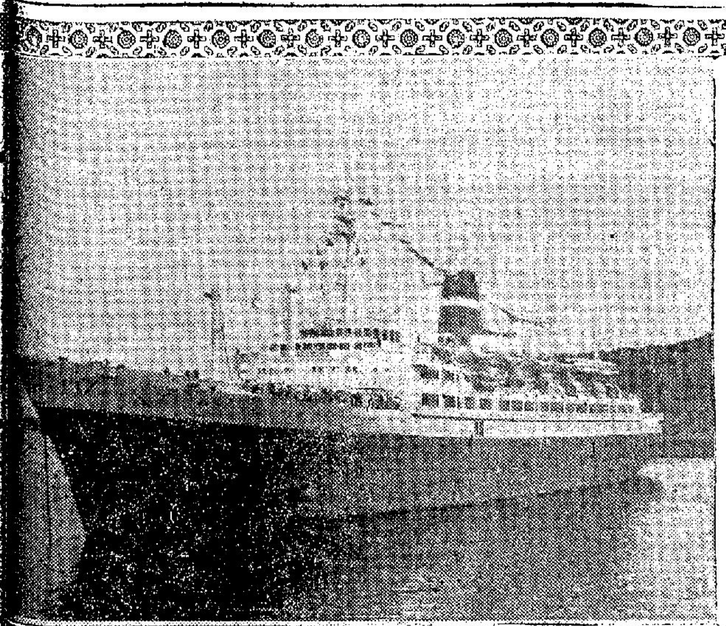

環遊世界巨輪臺灣客船史坦登號，於廿五日抵達基隆港，在台灣作廿一小時停留，載有旅客三百餘位，分批赴台北遊覽名地風光。圖為臺灣郵輪史坦登號抵達基隆港全貌。

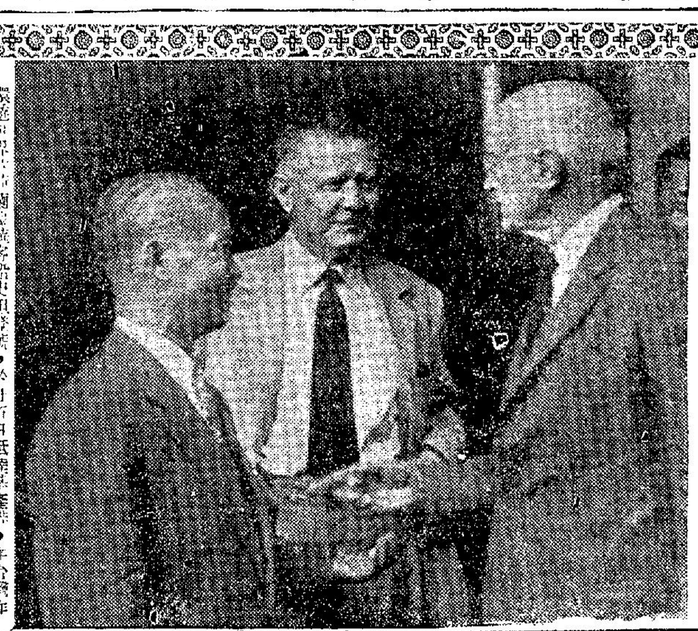

美大使莊萊德（中）陪同美國社爾斯國務卿的特別助理史密斯拜會陳副總統暨談。

台灣師範學校之中英打字班，近視頭者為西文打字機其餘多是中文打字機。

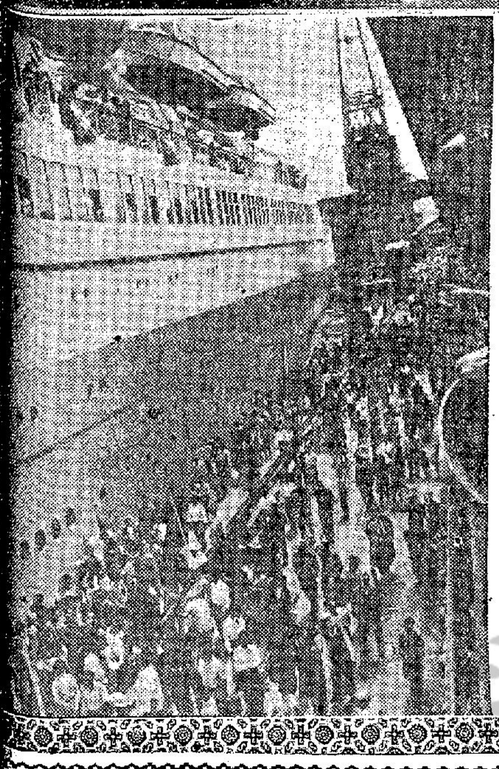

港務局長徐人樹陪同小妹妹同船長萬爾達林獻花。

基隆碼頭開放，市民踴躍參觀臺灣郵輪史坦登號。

台灣竹東公立學校所設之女子縫級班，圖為教師教導女生上線用縫級機情形。

輪史坦登號乘客向我胞購買瓜帽與玉百器招待充當店員合影。

華僑文化

汪石羊在中青會演講「新聞攝影」

新聞攝影記者，是機智與幸運的人物。……現在的「攝記」，受到了較高深的教育，他們都變成了有知識而又有好奇心的人，對任何一種指派的任務，都足以應付裕如了。

【特訊】中華基督教青年會，為提倡各界對攝影興趣而舉辦之攝影講座，昨晚八時，假中青所舉行第二講，由僑日報攝影主任汪石羊講「新聞攝影」。講前由該會幹事余汝錫介紹，略謂：汪君從事新聞攝影有二十餘年歷史。曾於一九五四年暢遊歐洲大陸，不特讀萬卷書，且行萬里路，名山大川，盛大場面，均攝汪君攝影對象。今主講「新聞攝影」，可謂最恰當之人選。機由汪君講述新聞攝影之技巧及修養，闡述甚詳，茲將講詞節錄如下：

新聞攝影記者，是機智與幸運的人物。他們必須要在那有限度的一剎那，去運用他們的腦袋，去決定一件新聞故事的重心，去構成立體局面的趣味。我們的機械一定要準確，不論從什麼環境，找到主體，就要在什麼地方攝取。我們常常會在無法足以夜繼續，風雨無間，凡山水、人物、花鳥、蟲魚、無不精曉；況選擇角度的環境中去拍攝，我們永遠不會放過任何機會；因為，新聞事件高潮之發生，祇是一次過的，所謂白駒過隙，我們執行這種職務時，是需要直覺與智慧。

一個新聞攝影記者的技術上的條件，是祇要你曉得怎機裝菲林，校距離、測光度、按快門，便足勝任；但是，我們需要有適當的機會。

紐約每日快報編輯鍾士說：在世界上充滿攝影記者，但是其中很少是藝術家。新聞攝影一樣可以拍出藝術的照片來，每當有大新聞發生時，拍得精彩的新聞照片，供給報社的人，往往是幸運的樂餘攝影家；但是每日經過的新聞照片，我們便不能依靠我們的攝記了。

當一個攝影記者被派到一個新聞發生的地點去拍新聞照片，由於不合理想的光度，混亂的環境，讀者們與編輯都不能在攝影藝術的觀點上作過苛的要求的。它的構圖，也許會給一班藝術的攝影沙龍評判員大肆評擊，予以淘汰；但是以一張在報紙上刊登的新聞照片，在純正藝術觀點上它雖然不是完美的，但是至少它是一種生活的實錄。

歐西人士，對於「攝記」有一種新的看法：在最近出版的 GRAPHIC & GRAPHIC PHOTOGRAPHY 一本書中說：攝記的生涯在過去幾年來有極大的改變：攝影員在過去祇像一個聾子，倔強而又面皮厚的，整天都躲在休息室打彈子、下棋、抽香烟、飲酒、等待主管委派工作，不大懂得書本的；現在是不同了，攝影記者似乎受到了較高深的教育，同時對於書界一切的進展的知識都受了薰陶，他們都變成了有知識而又有好奇心的人。這樣一來，便對任何一種指派的任務都足以應付裕如了。在過去的年代，攝影記者祇是一套自動攝影機器，也可以說是個新聞記者的一件輔助的工具，祇是根據他的日記簿記的工作表，檢例行公事一般拍一張同來便算。現在，在讀者愛好圖片的時代，攝影記者應該是一個無正的攝影記者，他一定要能夠用一張照片去報導一個故事；正如一個新聞記者用一篇文章去報導一個故事一樣；而有時，一張新聞照片的表現，會使讀者學得一段新聞的文字更感覺現實，更感興趣。（宇）

汪石羊在中青講「新聞攝影」（左座者為中青幹事余汝錫）楊兆文攝

孔道對今日世界的需要

崔龍文

崔龍文氏，近在孔聖堂演講「孔道對今日世界的需要」，原詞如下：

今日世界

一般人都認為最切要的是科學。因是，科學的進步，就一日千里，無論物光電化，都經過大科學家的努力研究而得到極大的成就。人類亦賴科學成就的結果，而得到前人所夢想不到的享受；更進步，探天射月旅行各星球等等，都指日可期證實現。可誠然是生在今日的人類的大幸事；但在另一方面，因為人類的好爭尚鬥的性根，不特未脫離原始時代的人類社會，日變本加厲，大事鼓吹鬥爭，故科學愈進步，殺人利器亦愈機酷。

由其進步

過程，試回溯一下：最古石器時代的石斧石劍，一聖未必就能殺死人；進步至鐵器時代的刀槍劍戟，一刺就能殺人；再進至機械時代的手槍大炮，一爆就可以死數人至數十人；現在科學已進展至原子輻射時代，殺人利器日新月異：如原子彈、氫燒彈、死光彈、噴氣越洲飛彈等，一試就可以毀地數百里死人數十萬。於是，人人日日懷慄危懼，儘於已往第一次及第二次世界大戰的慘慘情狀，都認為倘有第三次大變生，全球人類必可能立刻同歸於盡。

可是人類

現在雖已知利戰爭的危害，但不特未能同心協力尋求銷毀殺人利器的有實辦法，各國更鈎心鬥角爭先恐後去研究供核子戰爭的更利害的殺人利器。故科學至今日，雖已達至登峯造極；然其危害人類的可能，亦可謂絕後空前，於是有人懷疑科學究竟是福人呢抑是禍人呢？古語說：「函人惟恐傷人，矢人惟恐不傷人，故執業不可不慎」。運用科學去造函，就是福人；運用科學去造矢，就是禍人。

但人選擇

職業時，何以許多人要去做矢人的職業呢？這是因為社會所需要。今日各國軍利用科學去製造毒機酷的殺人利器，亦因為目前的人類性質所需要的結果造成罪了（未完）

藝壇勇士何鐵華

林建同

老友何鐵華兄一時期是同行，彼此都別十年，十年前在合以身許國，「匈奴未滅，何以家為！」我們是以筆爆作槍桿。現在還復本來面目了；大家都在艱難努力工作，挑李滿天下。不特如此，上海、廣州、東京、台灣、足跡所至，到處編印藝術文藝刊物，藝壇之風為之一振；組織藝術團體，推行藝術運動不遺餘力，可說是藝壇的勇士。他不特如此，且是一位多方面的綜合藝術家，繪畫、西洋畫、中國畫，皆共冶一爐以東方的精神，西洋的氣質，創造出一種新興藝術，在藝術領域中找出一條新的路徑，深得輪與批評，無不精通。這種全能的藝術家，時下不可多得的。

鐵華兄致力於新藝術，舉凡抽象主義、立體派、超現實派、野獸派、表現派，無不研究，創造出一種新興藝術，在藝術領域中找出一條新的路徑，深得輪與批評，無不精通。這種全能的藝術家，時下不可多得的。

唐佩玉小姐畫展序

中山　吳興民

名震師吳興民，早歲習畫於滬，繼留學日本東京美專，從日伯太田氏遊。歸國後，致力教育工作。作品曾在滬、漢、湘、桂舉行個展，均獲好評。現任淑志學校教職。唐佩玉小姐隨吳師習畫三載，知其若師，習畫有關的介紹，非予嘉勉云。

近年來，香港藝術，由于各界對國畫之提倡與興趣，研習繪事者日多，其中閨秀，亦屬不少。唐佩玉小姐，即為閨秀之中出類拔萃之一員。富有藝術天才，自幼愛好繪畫。從師名畫家鮑少游先生，深得國畫神髓，每於餘暇，濡丹染墨，手不停揮，風夜繼研，風雨無間，凡山水、人物、花鳥、蟲魚、無不精曉；況其筆靈活，賦色雅潤，藝苑中人，多器重之。其作品曾參加歷屆藝術節、市南亞洲國畫展，均獲好評。年前曾以「香江漁火」精作，參加港青年書畫展覽，被選送東京，參加亞細亞青年畫展出品；其作品之功，實得自名師鮑先生導之所致，而有今日之成就也。

猶憶三年前仲夏：於一機緣，唐小姐曾贈予之作品，以予所作之山色茫茫，烟雨蕭蕭，松有聲，瀑有韻，甚感興趣，遂從予習畫，專攻山水，研磨筆墨、氣韻、佈局、賦色之法，用指于今，三載于茲矣！

現唐小姐以其精心傑作，將於四月九日，在聖約翰堂舉行首屆個展，他日鵬程，未可限量，青出於藍，是所望也，爰書數行，以為之序。

題唐佩玉女弟畫展

（郭寄庵）

（一）
十載丹青筆底收，師承六法匯剛柔；
時來後浪推前浪，溯本毋忘鮑少游。

（二）
轉益時賢發揚摩，天才頓悟得中和；
徐熙花鳥神相似，崔巨蹇山創作多。

（三）
河山一角足徘徊，出岫閒雲自來開；
安得桃花三萬樹？遊秦隱向此中栽！

（四）
春山如笑來迎人，蕭蕭迷離景色新；
鷺鷥飛泉天地白，本來無物動心塵。

（五）
層巒隱隱翠連天，縹渺飛泉半霧懸；
妙境遂來如可即，我來隱遁畫中僊。

（六）
湖山蒼翠絕纖塵，一葉孤帆發迅津；
三五漁歌波上下，移來畫裏更傳神。

（七）
泣別君玉出塞時，雖花無力暗凄其；
分明一曲琵琶怨，驚恨新愁訴向誰！

（八）
花鳥虫魚入畫圖，外師造化意彌高；
聲聲物態多奇趣，栩栩傳神出綵毫！

公教華人聯誼會今晚舉行聯歡會

有歌舞表演抽獎遊戲等助興

【特訊】公教華人聯誼會，今晚假座半島酒店舉行週年聯歡晚會。晚會主席區達年稱：本屆晚會，有港按藝團親友及社會人士熱烈支持。預計參加人士，有主教蔡司何運鶴士，羅德蔡醫師夫人、鍾境培先生夫人、梁鳳岐先生夫人及各堂神父等數百人；參加藝術表演者有：莊寧芳小姐、鄧賢陳小姐、燕芳芳小姐、陳碧玲小姐、余家玲小姐、陳均能先生等多人；并舉行抽獎遊戲助興。

【特訊】一百一十九方呎，補四毒社會名劇「無罪的罪人」，由鄧詩數香港導演。現該劇經已在十五元，決予接納，並推由主席黃允敏、排練中，票價分中藍、黃柄禮、正副司基督教育基金會公經費十元、伍元、叁元及四種，在香港十一萬五千元補助費外，同時給予該校以一萬二千元免息貸款，分十年償還。該校經籌得款項約四十一萬一千元，但仍再

無辜的罪人

青英兒童社會公經費

程曦昨日訪問大漢藝術學院

藝術節中央委會秘書

師講班入學試本月廿四舉行

孔聖堂

坎特伯利大主教與港督參加午餐

港督與坎特伯利大主教參加香港大學聖約翰宿舍關牧師社監午餐（左起）：何會督、港督、社監關牧師、坎特伯利大主教、杜拉華教授。（麼益源攝）

大提琴聖手今在澳門演奏

（國際社）法國大提琴聖手美芝爾，曾於一日晚在澳伯堂公開獨奏，三日下午三時半，乘大來輪前往澳門演奏，為當地羅保博士所主辦，葡雪樂文協團演出者，

前調晉嶺神父將往台服務

（新聞社）前任調晉嶺天主堂主任裴效遠神父，去年七月間離港返比國渡假，現假滿，經於去月底返港。據公教會消息：裴神父短期將往台，續為中國教胞服務。

「杜鵑花」唐佩玉作樓王世昭題詩

（其一）嘿是魚鹽帝子，醉寫花姿入酒樽。（其二）春風無處不新花，鹽與木棉共一家。（其三）憶似暗香和淚滴，滿天紅雨西飛霞。

聚會與佈道

邢智老術英將徒聚會所，四月一日起遷何文田亞皆老街一一六號新會所（近火車橋電力公司），每在四、五月份內，每主日下午三時，講解「但以理」與「啓示錄」，葉伯南主講。六至十一日，一連六晚，八時起舉行特別證道聚會，由五位工分講，末晚是各處聚會所，四月一日起遷何文田亞皆老街一一六號新會所（近火車橋電力公司）。每主日下午三時，講解「但以理」與「啓示錄」，葉伯南主講。六至十一日，一連六晚，八時起舉行特別證道聚會，由五位工分講，末晚是各處

基督徒聚會與佈道

英軍樂隊公園演奏

【特訊】如天氣良好，英軍格蘭侯活第一營，將於明（五）日下午五時半至七時半，在植物公園舉行露天演奏。各界人士，請免費入座聆聽演奏。（辛）

海洋詩刊出版消息

由台灣各大專校同學合編之海洋詩刊，一卷四期出版，內容有：論大專校同學合編之海洋詩刊，一卷四期出版，內容有：論大專校同學合編之海洋詩刊，一卷四期出版，內容有：論

海洋詩刊

新泰山救災

球場

戲院

電影

廣告

中區街坊福利會
籌募福利基金演劇遊藝大會
寶聲劇團
林家聲　李寶瑩　嫣笑蘭　張醒非　古耳峰　李奇峰　英麗梨　何文煥
今日在中環新填地演
十年懷玉女胎四
今天日演
夜演
香銷美人二樓
日夜合柱主演
明天
出演：伯龍鳳掌珠陳上陸劇團鳳凰團軍陣鳳凰錦女鳳女
演領
一場樂遊
（綜藝歌台日夜上演）
大歡喜歌劇團
大力士梁飛登台表演
（熱鬧不多節目繁錄）
新派歌劇
什藝台
西洋魔術
狗虱戲
木馬　汽車　飛機　搖動
入場每位四毫　小童貳毫

太平
即日公映
肥猪王
國語明日
江湖恩仇
主演引：王文張仲

災員
狂滿！今最後
邵氏
林翠・趙雷
偷情記情
春色無邊

金陵　民國　金華　新華　新舞台
毫七毫六毫四毫式價廉片名映選場餘公　午點五天今
公主假
斷腸曲
風野
春茅舍
毫四毫式價廉片語粵場早點一十開加天今
七眷賢
可憐女
太飛子行
人末靈相
毫四毫二價廉片語粵場早點一十日期星天明
可憐女
七眷賢
人末靈相
台視山新

宮樂
今天
肥猪王
王猪
肥
明天
通彩蒙派卡七拉
物火尤惹
毫七一元、二元、半元

星金
今天五點
王猪
肥
明天早場
映放場餘公明
關門鬼出逃

映牛點五天今
手槍神電閃
毫六四二九
新泰山救災
映天明
綠夜總會

生活指數不斷提高下，
官立及津貼校加
教師津貼增加

教職員獨身者增百分之四　已婚者增百分之六　已婚而有子女者增百分之八
由本月至六月期間實施　其他機關公務員亦有同比例增加

【特訊】政府已經決定由本月開始至六月為止，提增本港官立及津貼學校教職員之生活津貼，增額分由百份之四至百份之八。頃悉：增加津貼之目的，是由於最近生活指數提高，各種物價上升之故。又該項增加時間，暫時定為三個月（第二季），至於以後仍否繼續此額數或有所改變，則視乎將來日常生活程度而定。

此次生活津貼提增之規定，為：單身教職員生活津貼由原有百份之四增至百份之八；已婚教職員由百份之十七增至百份之廿三；已婚而有兒女之教職員，則由百份之三十增至百份之三十八。例如目前男性小學教師月薪及生活津貼合計：（獨身）五六一點六元，（已婚）六三一點八元；（已婚且有兒女）七〇二元；提增生活津貼後之月薪數為：（獨身）五八三點二元；（已婚）六六四點二元；（已婚且有兒女七六五點二元。女性小學教師月薪目前為：（獨身）四四七點二元；提增後改為四六四點四元，餘此類推。

政府此次提增生活津貼辦法，其對象為屬下各機關全體公務員，故本港各官立學校教職員及由政府支付薪津之有關各津貼學校教職員等，均受到此種利便。

政府此次提增公務員之生活津貼，完全是基於最近生活指數之提高而配合實施之方策，此辦法歷年均有採用，如前（一九五七）年，由於本港生活指數降低，政府亦曾將公務員之津貼減低若干；但，姑無論政府公務員生活指數之增減若干，其數目最高亦不會超過三數十元。（生）

西區扶輪社叙餐會
崇基教授麥健增講
香港中文大學教育
指出香港大學教育發展係基於地方需要

【特訊】香港西區扶輪社，昨（三）日下午一時在金龍酒家舉行每週叙餐會，崇基學院教授麥健增演講「香港中文大學教育」。

麥氏稱：本人今日所談，是以崇基學院作為一個例子，來講香港中文大學教育。說到這個問題，連帶說到基督教中文大學問題；因為基督教大學，是在中國辦大學最早期者，中國設立大學，第一間是在戊戌政變後（一八九八），但外國基督教最早在中國設立之聖約翰（上海）大學，在一八九七年已設立。之後，又在廣東設立嶺南大學，在福建設立協和大學，湖北設立華中大學，滬江設立之江大學，上海教會，美國長老會，美國循道會等，為了設立滬江大學，山東設立齊魯大學，四川設立華西大學，北京設立燕京大學。當時基督教在中國各地設立大學之目的，除了為傳播西方學術之外，還着重推行基督教之信仰，和培養青年為社會服務之精神。

麥氏指出：在一九四九年以後，中國局勢改變，基督教所辦之中國各大學，已不再存在，故有許多大學學生來到香港，而香港青年要求大學教育，由於人口增加，單是一個香港大學，已無法適應；而且，香港許多中文中學畢業生，課程與港大脫節，因此，在一九五一年，由會督何明華提出，與中華基督教會，聯合國長老會，美國聖公會，美國聖公會等，為了設立崇基學院，最初借用聖保羅女校，及租用堅道三層樓宇，現在，在沙田馬料水，已擁有十英畝松園及容納五百多學生供讀之新建校舍。

目前該學院學生之入學投考資格，為中文中學畢業及英文書院第六級畢業生，現有學生五百多人，百份之八十為廣東人，百份之二十為外省人，南洋各地僑生，並有美國、日本學生各一人，百份之四十為基督徒。有專任教員三十六人，兼任教員三十八人，除大部為中國人外，其他教員國籍，有英國、美國、荷蘭等，絕大部份是基督教徒。

該學院現有三個學院，自然科學、社會科學、人文科學，有化學、物理、生物、數學、經濟、工商管理、歷史、地理、中文、英文、宗教等十多個學系，一百二十多種課程。

麥氏繼講及該院已有四屆畢業生一百九十多人，有的往美、加、澳、英深造，及在香港工商機構、社會機構、宗教團體、教育機構服務。

關於該學院經費來源，麥氏指出：一年需用經常費九十萬元左右，其中半數為美國基督教團體捐助津貼，三份一取自學生之學費，六份一係英國ACCA及嶺南大學董事會撥捐。（明）

市區師講班編印通、訊錄

【特訊】香港市區教師講習班，本年度招生事宜，已於上月中旬開始並已辦理，於去年月底收回各申請書，閉報名者甚為踴躍。教師講習班現分香港區、九龍區及新界區三處，每年均招收各在上述三地區任職之在職教師進修，去年度此等班所收之學位，只有二百多名，但由於近年來本港中小學教育之發展，學校之加增，訓練檢定教師，乃成為當前之急務；同時，另一方面，各教育團體之要求檢定教師甚殷，是以在過而未被檢定之教師，希望入該種師訓班受訓者，人數殊衆，教育當局為配合中小學教育之發展起見，開今年將各項班之原有收容額，增充至五百一十名，除增加名額之外，更於本年九月間，新辦一項「英文教師講習班」，此班專為在職教師而設，只收容名額三十名。

查此種在職教師講習班，參加者必須經過一項入學試，經過考試合格者，可獲接受為該班一員。此種班設立之目的，乃為劃一教師之學歷及教學水準，以收教學之效果。入學試考試日期，已定於本月廿四日（星期五）舉行，所考科目為中文及普通教學常識等，被選與否，將於七月間公佈。

據悉：在職教師之課程綱要，分有必修科及選科兩種；必修科：第一年度有教育原理；衛生教育；教學法概論；兒童心理學；中文教學法。第二年度有教育原理；衛生教育；教學法概論；兒童心理學；中文教學法。第三年度有教育原理；衛生教育；教學法概論；兒童心理學；中文教學法。以上科目，依次講授，一科教授完畢後，始繼續講授別科，每星期上課一次。

選科（各科實施教學法）：自然科教學法；小學音樂；小學手工；教師美術科實習；低年級實術教學法；歷史教學法；地理教學法；證實教學法；教學法；家政；社會科教學法；國音教學法。以上共有十二學科，其中每學年最多選修兩項。

該班設導師多人，分別指導各學員之實習教學情形。（琳）

僑教函授學校
辦三項學藝賽
寫作、攝影、圖案設計　凡該校學員均可參加

【特訊】僑務委員會，僑民教育函授學校，乃該會設於台灣之唯一教育函授學校，最近該校為提高學員寫作、攝影、圖案設計之興趣及能力，特舉辦徵文、徵影、徵圖比賽，現將比賽辦法探錄於後：

徵稿時間自本日起，至五月底止（以當地郵戳為憑），徵文：A函校對僑胞的影響；B僑居地風光特寫。徵影範圍則分有：A美術攝影；B時事攝影。徵圖性質，函校通訊封面圖案。參加徵文比賽者，文體不拘，但須用稿紙正楷繕寫，並加標點，字數以三千字為限。攝影以未經發表，並以六吋以上為度，每幅並須，明照相機種類、鏡頭、光圈、快門、歇片、放大紙張、冲洗配方、特別技術等，並勿摺壞。封面圖案以廿四開本為度（橫六英吋，直八吋），設色勿超過兩色。

各作品評閱人由該校分別聘任之。各取錄優秀作品三名（三名以外之佳作另酌予獎勵），除在該校通訊發表及採用外，將由該校頒給獎品及獎狀，以資鼓勵。

來件須於信封上註明「徵文」、「徵影」、「徵圖」等字樣，及於稿中註明應徵人科別，字號，姓名。

凡參加徵文比賽者，來稿概不退還，請自留底稿。尚有一點，參加員所應注意者，為來稿勿與答卷夾在一起，並還寄該校編譯組收，同時各來稿希用航郵寄發，以免延誤時間。（琳）

軍器廠街警員子弟學校
彭鷺超校長有喪明之痛
昨安葬基督教墳場
參加安息禮者甚衆

【特訊】軍器廠街警員子弟學校校長彭鷺超之第四公子鵬鷺君，不幸於日前逝世，昨日上午一時，假萬國殯儀館出殯，安葬基督教坟場，由聖公會黃蒲生牧師主死者作安息祈禱。昨參與送殯行列者，有警察部葬辦多人，彭鷺超之親友、該校員生同八等。（琳）

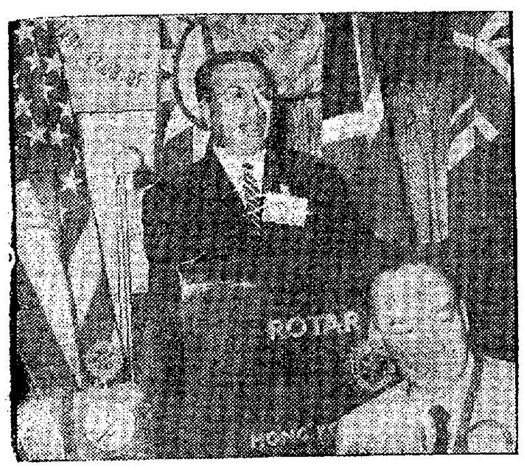

西區扶輪社例會席上麥健增，講「香港之中文大學教育」。（謝大昶攝）

「香港教育總檢討」
馮健文教授今在聯合國港協會演講

【特訊】聯合國香港協會，定期今（星期六）日下午八時舉行「文教講座」，假九龍大世界戲院式樓大衆醫療院，請馮健文教授演講，題目為：「香港教育總檢討」。

馮教授北京師範大學畢業，日本東京帝國大學畢業，現任香江書院教授，學問淵博，曾上講港台，建議改進教育大計，獲得贊許。今次演講，對於時間問題，定精闢，歡迎各界人士參加聽講。（生）

市區師講班編印通、訊錄

【特訊】香港市區教師講習班，本年度招生事宜，已於上月中旬開始並已辦理，於去年月底收回各申請書，閉報名者甚為踴躍。教師講習班現分香港區、九龍區及新界區三處，每年均招收各在上述三地區任職之在職教師進修，去年度此等班所收之學位，只有二百多名，但由於近年來本港中小學教育之發展，學校之加增，訓練檢定教師，乃成為當前之急務；同時，另一方面，各教育團體之要求檢定教師甚殷，是以在過而未被檢定之教師，希望入該種師訓班受訓者，人數殊衆，教育當局為配合中小學教育之發展起見，開今年將各項班之原有收容額，增充至五百一十名，除增加名額之外，更於本年九月間，新辦一項「英文教師講習班」，此班專為在職教師而設，只收容名額三十名。

查此種在職教師講習班，參加者必須經過一項入學試，經過考試合格者，可獲接受為該班一員。此種班設立之目的，乃為劃一教師之學歷及教學水準，以收教學之效果。入學試考試日期，已定於本月廿四日（星期五）舉行，所考科目為中文及普通教學常識等，被選與否，將於七月間公佈。

據悉：在職教師之課程綱要，分有必修科及選科兩種；必修科：第一年度有教育原理；衛生教育；教學法概論；兒童心理學；中文教學法。第二年度有教育原理；衛生教育；教學法概論；兒童心理學；中文教學法。第三年度有教育原理；衛生教育；教學法概論；兒童心理學；中文教學法。以上科目，依次講授，一科教授完畢後，始繼續講授別科，每星期上課一次。

選科（各科實施教學法）：自然科教學法；小學音樂；小學手工；教師美術科實習；低年級實術教學法；歷史教學法；地理教學法；證實教學法；教學法；家政；社會科教學法；國音教學法。以上共有十二學科，其中每學年最多選修兩項。

該班設導師多人，分別指導各學員之實習教學情形。（琳）

代郵

峯雪先生：

敬讀來示，藉悉一切，該事件已成過去，有關方面亦已正式及此間題，相信今後當不至有類似事件發生合端關心世道，至感且佩。不過先生。合端所說，深合事實，本報對此事件，亦已查明，悉如所料。蒙垂愛指示，特表謝意。

編者

僑義神學院，學生全體參觀本報留影。（麥盛攝）

香港孔教學院
昨日召開大會
接納政府收回門前地段

（國際社）本港孔教學院，以港府最近要求收回該院學校門前地段以作擴闊路面之用，該院同人特於昨（三）日下午二時半，在院內禮堂召集公良、葉觀盛、陳欣甫等董事同人，主席黃允畋於宣佈開會理由後，即席有黃允畋、盧湘父、劉星潤、陳仲池、霍佩琛、何理廉、黃炳禮、羅耀赤、梁端卿、盧國雄、盧展才、溫同人對推選院務，增強組織，均熱烈交換意見，及茶會歡叙而散。

陳潔雯小姐赴台灣觀光

【特訊】現任九龍靜心學校級任教師陳潔雯小姐，即應留台親友之邀，準今（四）日搭西川輪回國觀光。

英聖公會坎特伯拉大主教昨由
柏立基爵士陪同
巡視聖約翰宿舍
在該處參加鷄尾酒會及餐會　對學生生活垂詢頗詳

（特訊）英國聖公會坎特伯利大主教費舒德，昨在港大校長柏立基爵士及賴德陪同下，巡視該校位於薄扶林道之聖約翰宿舍。與同出席的，有香港主教何明華會督、宿舍監嘉雲牧師、理學院主任達穎華教授、白朗教授、羅士夏理臣教授、羅士法政牧師、柯里夫人。嘉賓方面，有馮秉芬、馬甸、聖士提反女校校長車利、布比、聖保羅男女校校長羅怡基、李夏良夫人、張榮岳主任牧師、何路博士、聖約翰宿舍之基金，由英國聖公會支持，該舍現有港大寄宿男女生一百十六名，竟基禮於一九五四年初由馬甸主持，一九五五年由前任港督葛量洪爵士主持開宿舍。聖公會坎特伯利大主教此次巡視，該宿舍員生極表重視。

查費舒德大主教出身牧師家庭，曾就學於牛津大學，在學期間，主教及港督對各古典文學、哲學及神學一等榮譽畢業。大學早年曾就教於教會學校，年未三十即受任為立頓學校校長，服務成績卓然，遂調任至倫敦。一九四五年蒙升為坎特伯利大主教，（費氏於大主教猝然辭世，費氏即繼任為坎特伯利大主教。（生）

五邑子弟

【特訊】五邑子弟學校，昨舉行第一屆董事會選舉，當選董事：陳宵陽、陳洪樂、黃惠琼、林扁女、黃葉寶珠、陳員長；陳宵陽、陳洪樂、黃惠琼、林扁女、黃麗霞、麥秀歡、雷荷娟、吳燕屏、梁惠珍、梁煥冰、胡春弟、李麗金、趙玉玲、龍玉貞。第二屆董事：樂展福、高藩泉、陳國維、莊志强、馬金龍、錢上方、劉嘉華。

外科中醫

【特訊】香港外科中醫學院，為增加學員對醫學研究興趣，特設立醫學講座，分別聘請醫界名流担任，院長陳建邦、副院長區海天，特今日下午七時，假請中醫陳存仁主講醫學漫談，並歡迎醫學人士蒞臨聽講云。（來）

香港中醫

【特訊】香港中醫學院精神治療，自增設無線以來，前往報名參加試學者甚為踴躍，該院為廣泛提倡公開傳授，普及醫學，特設免費中醫講座，每週設有醫學講座，歡迎各界仕女前往聽講。現該院尚有免費一百名，由院長梁驗芝親自任教，並聘聘多名，有志研習可前往新尼詩道二九二號該院報名，本月中旬開課。（來）

師講班入學試
本月廿四舉行
本年收容額可能增至五百十一名　復新設英文教師講習班

【特訊】在職教師講習班，本年度招生事宜，已於上月中旬開始並已辦理，於去年月底收回各申請書，閉報名者甚為踴躍。教師講習班現分香港區、九龍區及新界區三處，每年均招收各在上述三地區任職之在職教師進修，去年度此等班所收之學位，只有二百多名，但由於近年來本港中小學教育之發展，學校之加增，訓練檢定教師，乃成為當前之急務；同時，另一方面，各教育團體之要求檢定教師甚殷，是以在過而未被檢定之教師，希望入該種師訓班受訓者，人數殊衆，教育當局為配合中小學教育之發展起見，開今年將各項班之原有收容額，增充至五百一十名，除增加名額之外，更於本年九月間，新辦一項「英文教師講習班」，此班專為在職教師而設，只收容名額三十名。

查此種在職教師講習班，參加者必須經過一項入學試，經過考試合格者，可獲接受為該班一員。此種班設立之目的，乃為劃一教師之學歷及教學水準，以收教學之效果。入學試考試日期，已定於本月廿四日（星期五）舉行，所考科目為中文及普通教學常識等，被選與否，將於七月間公佈。

據悉：在職教師之課程綱要，分有必修科及選科兩種；必修科：第一年度有教育原理；衛生教育；教學法概論；兒童心理學；中文教學法。第二年度有教育原理；衛生教育；教學法概論；兒童心理學；中文教學法。第三年度有教育原理；衛生教育；教學法概論；兒童心理學；中文教學法。以上科目，依次講授，一科教授完畢後，始繼續講授別科，每星期上課一次。

選科（各科實施教學法）：自然科教學法；小學音樂；小學手工；教師美術科實習；低年級實術教學法；歷史教學法；地理教學法；證實教學法；教學法；家政；社會科教學法；國音教學法。以上共有十二學科，其中每學年最多選修兩項。

該班設導師多人，分別指導各學員之實習教學情形。（琳）

麗都
青春樂
邵氏榮譽出品
林鳳　麥基龍剛　主演

教學概論
第一章　教學計劃（二）

（三）教案的種類（51）

（貳）以教學方法來分類（11）

（A）五段教學法教案（十一）

（戊）五段教學法及其教案改進的建議（2）

（一）以自學輔導法補其不足

我們說過：五段教學法在教學活動方面是以教師為主動的中心；在兒童接受的資料方面是以教科書所編排的教材為主要。假若依照傳統的五段教學法來施教，則兒童的活動受到漠視；最低限度也是隨從的活動，而非自動自發地去學習；若以教科書裏刻板的教材去傳授給兒童，不加以伸縮和變通，教師祇知道以教學的技巧去疏籠兒童學習教材的範圍，或以問答的技巧來誘發他們正確的答案，在形式上可以算得是啓發式的教學了；但這徒有啓發的形式，而無啓發的實質，像以開會討論為名，主席邯以威儀來限制會員自由發言，那和主席演講有什麼分別？因此凡兒童沒有自動地去學習機會的啓發式教學，在骨子裏還是注入式教學，有所不同的地方，它具有問答來炫飾底外表而已，那眞正是「形式教學」麼？這正和蘇爾巴特在理論方面提出教學要注重兒童的興趣，而在實行這方面，却使兒童接受教師所預定的教材，這個字簡式的提倡興趣方法，和不提倡注重兒童學習的興趣有甚麼分別？這眞的是蘇氏的「形式教學」的形式。而我們現在實施的教學方法，雖以「形式」為名，但是我們却大不願意我們的教學確實祇有「形式」。因此我們在上一節提出將五段教學法要適應自動自發自動的原則，而在這裏建議以自學輔導的方法來補其不足；此兩者是相互一致的，即欲進五段教學法以「兒童自動自發」為準則，而以兒童自學，教師輔導的方法來將其實現。

所謂以自學輔導法來補補五段教學法的缺憾，並非以著名的自學輔導方法如分節制（THE DIVIDED PERIOD PLAN），道爾頓制（THE DALTON PLAN），或文納特卡制（WINNETKA SYSTEM）的方式去進行教學，如全部採用這些方法則超越了五段教學法的範圍，連它的骨幹也沒有了；所謂在五段教學法的範圍，如在小處來說，是採用這些方法給予我們的優點，是變顧這些著名的愚蠢，在教學時運用自學輔導的精神；而在大處言，就是我們運用五段教學法及以其編製的教案來實施教學時，不妨在教學輔導法，但並非全部採用，以免喪失了五段教學法的優點和精神。下列就是在我們五段教學法裏採用自學輔導方式的淺說：第一，此法最適合高年級的教學，在低年級可以試行，但不宜過多。第二，施教教學，在兒童默讀來概覽全文大意之後，教師應意講述的兒童把課文演繹其他兒童聽，然後由其他同學補充和辯正；兒童解決不來的時候，纔由教師訂正；但在教師方面，不可偶一發現兒童有疑微的錯誤時，便即時阻止；我們須要知道，在研討學問時，知道怎樣會犯錯誤，則我們所犯的錯誤就能減少；在教學方面，這話仍獨不然？這種教學的方法，有些類似社會化教學法中的討論式，但其不同的地方却是在概覽全文大意，兒童可以自由地參閱字典和生字深詞簿等書，可以自行研習；而在討論方面，可以由兒童或教師充當主席。又例如在解釋生字深詞時，可先由兒童自行解釋，互相辯正，或根據字典辯駁，然後由教師訂正。在研究分段大意及課文主旨時，也可以一人講。

第二，片段的採用法：例如算術教學在討論成反比例的單比例應用題時，教師可讀兒童編製一條題目，由兒童自行研究其題意，並可參考課本及練習簿或小學算術參考書等來協助他們構思；其次是解題演算方法的提出，看看有沒有比較簡明且或較為節捷的解法，最後繼由兒童以四則運算方法或其他方法演算，來驗證有沒有錯誤。又例如自然科教學，討論種種自然現象時，教師可讀兒童事先觀察自然現象的形態及程序，再參看有關種子萌發的參考書，以鑑別或解釋的方式寫在他們的筆記簿裏，如能夠繪就圖解說明更佳，然後在下一課裏，提出討論，藉此切磋廣益。

（二）以教學輔導法來糾補五段教學法的缺點

從上述的舉例，我們參入自學輔導法的精神，不特在實施五段教學法裏能夠補救，兒童無自動自發來學習的缺點，而且能夠適應個別差異的原則，除此之外，還能夠培養兒童自學的精神和能力，這成教師輔導教學的最終目標。（本節完）

（三）教案的種類

上期勘誤：㈠第三列末行第三字「荒」為「草」之誤。㈡第五列末起第八行第一逗點多排。㈢第四列第二行末起第四字「荒」為「草」之誤。

（本欄逢星期二、四及六刊登）

中華民國四十八年公曆一九五九年四月四日　星期六　華僑日報　WAH KIU YAT PO　夏曆己亥年二月廿七日　第四張第二

馬經專欄

沙宣不血挑戰賽
紅光獨負頂磅
聖佐治銀盃挪威王最重

第十一次賽馬，定下星期六（十一日）及再下一個星期六（十八日）兩天舉行，每天均賽十場，兩天之馬匹配磅表，昨已釐定公佈。

憲人注意之兩項錦標賽，均有負一五四之頂磅者，第一班之沙宣挑戰杯「紅光」負一五四磅。第三班之聖佐治銀杯賽，「挪威王」負一五四磅。

此外新馬賽中之「五月花」，第二班之「挪威太子」，第三班之「天曉得」，第五班之「海霸」，第六班之「噴火女郎」，「天神」，第八班之「皇陣騎師」，第九班之「法國扁豆」皆要負一五四頂磅。

附馬會昨日公佈兩天馬匹配磅表如下：

第一天

四月十一日（星期六）華達賽，五九

第一場

年新馬選材第一組，路程六化郎，報名馬十二匹。

一趙子龍　一五〇
二前程萬里　四七
三黃金時代　四七
四恰得好　五〇
五喜利　四七
六燕燕　四七
七雁那　四七
八世運日　四七
九聖旨　五〇
十騰風　四七
十一永誌　四七
十二王寶釧　四七

第二場　金巴倫讓賽，路程六化郎，報名馬十四。

第六班第一組，路程一七〇碼，報名馬十四匹。

一美國甘笋　四五
二張鳳凰　四四
三掌中寶　四八
四錦雲　三四
五連勝　三九
六佐治波治　四五
七家寶　四〇
八大冶門　四八
九金萬鎰　四一
十蘇利　五四
十一雄哦絲　五二
十二勇奪驊　四七
十三英國甘笋　四七
十四節節勝利　三七
十五華域寶　三九

第三場

年新馬選材第二組，路程六化郎，報名馬十四。

一月花　五〇
二挪威太子　四七
三光輝　四七
四金雀　四七
五鐵鎖　四七
六瀾錦　五〇
七雲露　四七
八神足　四七
九樂瑤　四七
十水仙皇后　四七
十一領航員　四七
十二超額　四七
十三復仇　四七
十四小登科　四七
十五告羅士打讓賽，第二班，路程一里二五，報名馬九匹。

第四場　金巴倫讓賽，路程一里。

一寶根霸王　四〇
二美麗　四八
三菁山　四四
四郎克　五二
五自由神　四〇
六蓮伯　四〇
七無敵　四七
八雄馬英雄　四一
九歡迎　四一

第五場

第六班第二組，路程一七〇碼，報名馬十四匹。

一謝謝　四四
二美麗誠　四六
三飛節　四四
四鐵騎　四六
五噴火女郎　四四
六織錦磨　四四
七幸運夫人　四八
八美華　五〇
九哥哥兒　五〇
十樂倍　四九
十一特別快　五二
十二復仇　四八
十三告羅士打讓賽，第二班，路程一里二五，報名馬九匹。

第六場

年新馬選材第二組，路程六化郎，報名馬十四。

一神光　四七
二十足收成　四七
三光輝　四七
四金雀　四七
五鐵鎖　四七
六瀾錦　五〇
七雲露　四七
八神足　四七
九樂瑤　四七
十水仙皇后　四七
十一領航員　四七
十二超額　四七
十三復仇　四七
十四小登科　四七
十五告羅士打讓賽，第二班，路程一里二五，報名馬九匹。

第七場

年新馬選材第二組，路程一里一七一碼，報名馬十二匹。

一百寶　四七
二正前鋒　五〇
三錦繡　五〇
四大鵬　四七
五九騎　五〇
六新紀錄　四七
七大人情　四七
八合　四七
九總拉藍　四七
十連環彩　四七

第八場

年新馬選材第二組，路程六化郎，報名馬十一匹。

一碧倫第　四七
二加利　四六
三沙城　五〇
四長辰　四一
五金谷　五二
六美光　五〇
七俠儒　四三
八士王子　五〇
九紅榮登　四七
十掃塵太子　五〇
十一勇王子　四三
十二銀翼　三九
十三雪蹄仙　四一
十四紋外晉　五四

第九場

年和國賽，第一班，路程六化郎，報名馬十一匹。

一蘇禮　三九
二恒輝　五二
三皇帝騎師　五四
四芳卿　四五
五黃金百萬　五〇
六銀乃蘭　四七
七貴好　四七
八特美馬　四三
九虎鯊　四五
十湯尼巴　四八
十一智勇將軍　五〇

第十場

年和國賽，第一班，路程六化郎，報名馬十一匹。

一藍草　四八
二巧兒　四〇
三要多利　四二
四得法　四〇
五偉大勇士　五〇
六雄士　三八
七神童　五〇
八凌波仙子　五二
九勝莎　三六
十民歌　三八
十一記得　四二
十二發力跑　四五
十三北極星　五〇
十四鐵木眞　四四

第三場　林肯讓賽，第九班第一組，路程一英里，報名馬十二匹。

一福晉　三八
二金髮女郎　四四
三小帆船　三八
四鑽石美人　四五
五飛馳　四八
六金館　五二
七淑女　三三
八哨射機場　三三
九及時來　三八
十全能　四六
十一蘇璧　四一
十二瀾濤　三三

第四場　沙宣挑戰盃賽，第一班，路程一英里一七一碼，報名馬六四。

一從心所願　四五
二恒景　三七
三紅光　五四
四西施　四〇
五捷旋　三三
六雲深鹿　四八
七羅福讓賽第五　三三

第五場

年新馬選材第二組，路程六化郎，報名馬十一匹。

一欣欣　四四
二隨我來　四二
三寡力動　三三
四巾幗英雄　四五
五夜明珠　四八
六掘威王　五四
七愛樂公主　四七
八玫瑰花　四六
九信友　五二
十萬事勝意　五〇

第七場　林肯讓賽，第九班第一組，路程一英里，報名馬十一匹。

一黑星期五　四四
二帝國玫瑰　四〇
三火石　四三
四前晉　五二
五飛脚　五〇
六法國扁豆　五四
七浪淘沙　四〇
八幸運兒　四五
九幸運年　四〇
十叛徒第二　四〇
十一太上皇　四四

第八場　干和國賽，第九班第一組，路程六化郎，報名馬十一匹。

一熊掌　四四
二亞洲鑽石　四〇
三拔萃　三五
四蝴蝶　四八
五謝幕　四六
六萬利　四六
七大文豪　四四
八約翰伯　四四
九金爾　四二
十凱利　三九
十一關關　四五

第九場　利亭士打讓賽，第八班第二組，路程一英里，報名馬十一匹。

一百益　三五
二安騏騎　四五
三遇浮　四六
四玎瑤　四八
五名花　四八
六偉萬　五二
七百萬獎金　四三
八鈴得利　三八
九又能　四五
十實力到家　三六

第十場　干和國賽，第九班第二組，路程六化郎，報名馬十一匹。

一虎鯊　四五
二雲亨保　五〇
三天鵬得　五四
四天鵬得　五〇
五依時飛行　五〇
六萬寶屬　三四
七搭賽　四〇
八頂快　四〇
九繼多利亞山　四三
十鐵鋼　四七
十一腳踏　四五

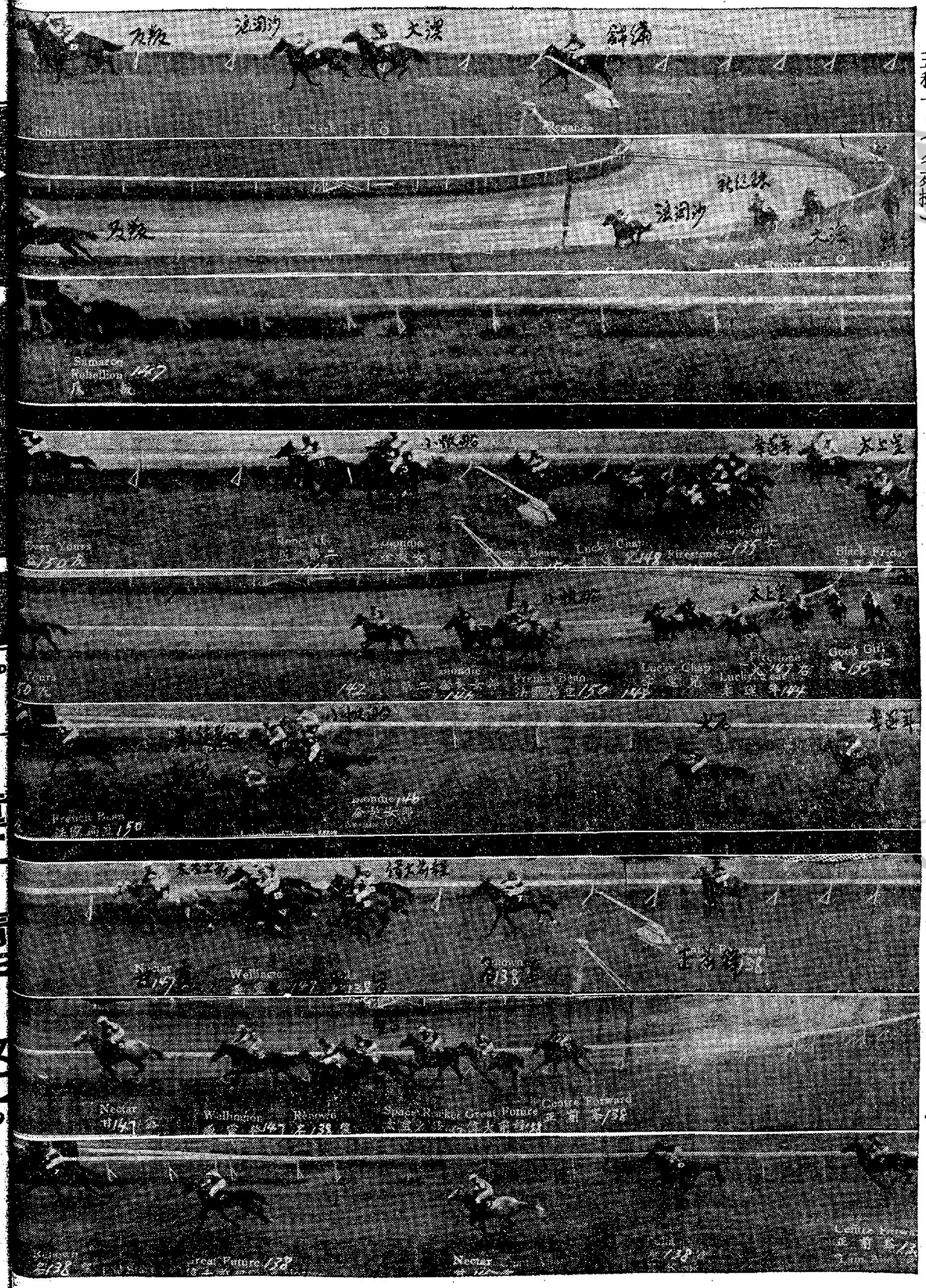

四月三

今日禮拜五，晴朗，馬匹評論紙，頗發在邇，故今晨來看馬兒早課的友好，復趨活躍。各底到沙圍試跑的新舊馬匹，仍達九十餘匹之多。六時三十分，高參何來。他是已亥年鷄鳴社的當年主席，內閣審議計時員，三十日個天賽馬，又爆出「抗議沙」一篇傑野，大家都知道是高參何山人妙計，所以一般紅觀綠眼，如番鬼太蝕意喇士，萬靈符。的魯庇士，鄭紛尚高參何振手慶功。何祁兄重話好感還多在後來，切望各方友好，不吝金玉，多多指教，謙遜之至。簡出泥即行面論大寫明，今後較機計時，要認眞落眼，千萬不可隨俗淫汎，張調輝煌是禮贈的馬匹，免被高參何帶去侯王廟看風景。簡出泥和高參何，通屬短庫測驗，晏嬰個型人物，饒方的策喜，郝屬工力悉敵，門前鈎心，因簡出泥瑤蓋太子屬入拜之交，側隻「偵博」高參何認定他有廬無餘，追問簡出泥的天地總路，雖鷄尾傳言可馬克之「人上人」係超級馬，「偵博」上次跑得無影無踪，呢問點鄭唔會爆出噗。結果適得其反，「偵博」竟由陳浩祥作馬樂橋模，半冷門，輕易勝出，高參何祇有中心藏之，馬場圍內鋼詐技處，確屬家常便飯，毋信人之言，人實讀汝，的屬千古不磨之鐵錚格言。

五九年度新馬試跑，「抗議沙」一分廿九秒二，末段廿七秒二，步武勁銳彌足動人，屆時十一日在第六場新馬賽程中，當為一般馬迷之鵠的佳選。阿圖茂過檔試「騰風」六化郎，一分廿七秒三，末段廿九秒一，輕鬆勁逸兼而有之。繼試「護身符」一里四分〇八秒，末段廿八秒三，步武飄爽遜勝月前。羅達尼試「四蹄飛」六化郎，一分廿六秒三，末段廿九秒一，緊扣鑼繩，趨勢勁疾，蔡人好感。梁賢奎策試「好得」一里，四分十三秒，末段廿九秒一，脚頭健銳驟騁猶昔。

第一班馬，蔣名有試「金技」六化郎，一分三十二秒三，末段廿八秒一，走勢順滑，勁度十足。蔡克文試「朱儒」六化郎，一分廿九秒一，末段廿八秒，輕易步武，照人眼簾。托莫可夫試「金谷鈴」一里，五十八秒四，末段廿九秒，健康動態，已復觀觀，自聽敢入備忘錄矣。鼎浩祥試「眞好」六化郎，一分三十

九年新馬選材，路程一里一七一碼，報名馬十二匹。

一百寶　四七
二正前鋒　五〇
三錦繡　五〇
四大鵬　四七
五九騎　五〇
六新紀錄　四七
七大人情　四七
八合　四七
九總拉藍　四七
十連環彩　四七

第七場

十一幸福　四七
十二聰明人　四七

第八場

多林讓賽，第八班，第一組，路程一英里，報名馬十一匹（紅牌生賽）。

一蘇禮　三九
二滿堂春　四六
三寶樂來　五二
四喜臨門　五〇
五早來　三六
六大王　四五
七儲君　四五
八太平山　四八
九玉花聰　四七

第九場

十和國賽，第八班第二組，路程一英里，報名馬十一匹。

一熊掌　四四
二亞洲鑽石　四〇
三拔萃　三五
四蝴蝶　四八
五謝幕　四六
六萬利　四六
七大文豪　四四
八約翰伯　四四
九金爾　四二
十凱利　三九
十一關關　四五

第十場

十和國賽，第八班第二組，路程六化郎，報名馬十一匹。

一藍草　四八
二巧兒　四〇
三要多利　四二
四得法　四〇
五偉大勇士　五〇
六雄士　三八
七神童　五〇
八凌波仙子　五二
九勝莎　三六
十民歌　三八
十一記得　四二
十二發力跑　四五
十三北極星　五〇
十四鐵木眞　四四

第三場　林肯讓賽，第九班第一組，路程一英里，報名馬十二匹。

一福晉　三八
二金髮女郎　四四
三小帆船　三八
四鑽石美人　四五
五飛馳　四八
六金館　五二
七淑女　三三
八哨射機場　三三
九及時來　三八
十全能　四六
十一蘇璧　四一
十二瀾濤　三三

第四場　沙宣挑戰盃賽，第一班，路程一英里一七一碼，報名馬六四。

一從心所願　四五
二恒景　三七
三紅光　五四
四西施　四〇
五捷旋　三三
六雲深鹿　四八
七羅福讓賽第五　三三

第五場

年新馬選材第二組，路程六化郎，報名馬十一匹。

一欣欣　四四
二隨我來　四二
三寡力動　三三
四巾幗英雄　四五
五夜明珠　四八
六掘威王　五四
七愛樂公主　四七
八玫瑰花　四六
九信友　五二
十萬事勝意　五〇

第七場　林肯讓賽，第九班第一組，路程一英里，報名馬十一匹。

一黑星期五　四四
二帝國玫瑰　四〇
三火石　四三
四前晉　五二
五飛脚　五〇
六法國扁豆　五四
七浪淘沙　四〇
八幸運兒　四五
九幸運年　四〇
十叛徒第二　四〇
十一太上皇　四四

第八場　干和國賽，第九班第一組，路程六化郎，報名馬十一匹。

一熊掌　四四
二亞洲鑽石　四〇
三拔萃　三五
四蝴蝶　四八
五謝幕　四六
六萬利　四六
七大文豪　四四
八約翰伯　四四
九金爾　四二
十凱利　三九
十一關關　四五

第九場　利亭士打讓賽，第八班第二組，路程一英里，報名馬十一匹。

一百益　三五
二安騏騎　四五
三遇浮　四六
四玎瑤　四八
五名花　四八
六偉萬　五二
七百萬獎金　四三
八鈴得利　三八
九又能　四五
十實力到家　三六

第十場　干和國賽，第九班第二組，路程六化郎，報名馬十一匹。

一虎鯊　四五
二雲亨保　五〇
三天鵬得　五四
四天鵬得　五〇
五依時飛行　五〇
六萬寶屬　三四
七搭賽　四〇
八頂快　四〇
九繼多利亞山　四三
十鐵鋼　四七
十一腳踏　四五

復活節賽馬首天述評

潘懷偉（二）

第五場　新馬，一哩。「十五駒分組，「十足收成」，「香港」，「鑽鑽」，「大羅大」，「領航員」，「玉寶劍」，「業權」。林國強的「大澳」兩萬五千多票。阿圖茂的「浪淘沙」，王劍彰的「新紀錄」及阿圖茂的「浪淘沙」過萬票。司馬克的「反敗」八千幾。洪愛康的「錦繡」也有六千多票。

開閘：「新紀錄」一衝而出，「大澳」、「錦繡」、「浪淘沙」、「反敗」跟住，「十字軍」及「水仙皇后」包尾。「新紀錄」一路猛放，下山後，漸漸「慢車」。「反敗」却越跑越勁，終以多馬位擊敗「浪淘沙」。又十乘後是第三的「錦繡」，「雙璧」第四。時速一分四十五秒一。獨贏賽派彩俱過十元。

「大澳」熱得過份，連位置亦不保，決非騎者不努力，而是馬不如人也。「新紀錄」的實力據說甚高，只怕開前不起步，這回放出，前速頗銳利，結果却還不成軍，恐怕是狀態仍未足！「錦繡」不過如是，也許是初時估計太高的原故。「反敗」之勝，司馬克騎得精采，這一回搭比「浪淘沙」冷，多少有點意外！「水仙皇后」跑得全不像樣，是眞是假，留待後証。

第六場　新馬，一哩，十二駒競名，「仙景」，「護身符」，「業權」。陳杰的「威靈登」最熟，三萬九千多票。陳鏞麟的「甘露」一萬多票。郭子猷的「聖旨」八千幾。陳浩祥的「偉大前程」三千零。劉士遙的「名望」及黃展的「太空火箭」同負兩千多票。

開閘：「太空火箭」、「威靈登」、「甘露」、「偉大前程」、「聖旨」、「名望」、「正前鋒」依次放出。上山時，「甘露」領前。直路上的次序是「甘露」、「威靈登」、「名望」、「聖旨」、「太空火箭」。過冬樂棚，「威靈登」之力後退；「名望」及「偉大前程」却如飛而上。結果，「名望」勝「偉大前程」三馬位。又四乘後是第三的「甘露」。「聖旨」第四。時速一分四十五秒。獨贏賽派一百六十七元七角。

「威靈登」及「甘露」之成大熱門，應該之至，但演出却有「名大於實」之感。不過「威靈登」尚在雛年，此賽却不能因爲在過年大賽時跟來未如人意的原故，其實此駒不擅跟側地，在路上却威風八面。「偉大前程」有意偷襲，但前路錯得太多，終實力平反職局。下次特別留意。「聖旨」與「太空火箭」，兩駒都可贏馬了。（未完）

第四場　第九班，半哩一七〇碼，十駒競名，「德美力」不出賽，有「益友」最熟，「洪愛康」的「法國扁豆」萬六票。郭子猷的「航員」、「玉寶劍」業權。林國強的「大澳」兩萬五千多票。阿圖茂的「浪淘沙」，王劍彰的「新紀錄」及阿圖茂的「浪淘沙」過萬票。司馬克的「反敗」八千幾。洪愛康的「錦繡」也有六千多票。

開閘：「新紀錄」一衝而出，「大澳」、「錦繡」、「浪淘沙」、「反敗」跟住，「十字軍」及「水仙皇后」包尾。「新紀錄」一路猛放，下山後，漸漸「慢車」。「反敗」却越跑越勁，終以多馬位擊敗「浪淘沙」。又十乘後是第三的「錦繡」，「雙璧」第四。時速一分四十五秒一。獨贏賽派彩俱過十元。三個位置派彩俱過十元五角。

第五場　新馬，一哩。「十五駒分組，「十足收成」，「香港」，「鑽鑽」，「大羅大」，「領航員」，「玉寶劍」，業權。林國強的「大澳」兩萬五千多票。阿圖茂的「浪淘沙」，王劍彰的「新紀錄」及阿圖茂的「浪淘沙」過萬票。司馬克的「反敗」八千幾。洪愛康的「錦繡」也有六千多票。

開閘：「新紀錄」一衝而出，「大澳」、「錦繡」、「浪淘沙」、「反敗」跟住，「十字軍」及「水仙皇后」包尾。「新紀錄」一路猛放，下山後，漸漸「慢車」。「反敗」却越跑越勁，終以多馬位擊敗「浪淘沙」。又十乘後是第三的「錦繡」，「雙璧」第四。時速一分四十五秒一。獨贏賽派彩俱過十元。三個位置派彩俱過十元五角。

第六場　新馬，一哩，十二駒競名，「仙景」，「護身符」，「業權」。陳杰的「威靈登」最熟，三萬九千多票。陳鏞麟的「甘露」一萬多票。郭子猷的「聖旨」八千幾。陳浩祥的「偉大前程」三千零。劉士遙的「名望」及黃展的「太空火箭」同負兩千多票。

開閘：「太空火箭」、「威靈登」、「甘露」、「偉大前程」、「聖旨」、「名望」、「正前鋒」依次放出。上山時，「甘露」領前。直路上的次序是「甘露」、「威靈登」、「名望」、「聖旨」、「太空火箭」。過冬樂棚，「威靈登」之力後退；「名望」及「偉大前程」却如飛而上。結果，「名望」勝「偉大前程」三馬位。又四乘後是第三的「甘露」。「聖旨」第四。時速一分四十五秒一。獨贏賽派一百六十七元七角。

「威靈登」及「甘露」之成大熱門，應該之至，但演出却有「名大於實」之感。不過「威靈登」尚在雛年，此賽却不能因爲在過年大賽時跟來未如人意的原故，其實此駒不擅跟側地，在路上却威風八面。「偉大前程」有意偷襲，但前路錯得太多，終實力平反職局。下次特別留意。「聖旨」與「太空火箭」，兩駒都可贏馬了。（未完）

第七場　新馬，一哩。「十五駒分組，「十足收成」，「香港」，「鑽鑽」，「大羅大」，「領航員」，「玉寶劍」，業權。林國強的「大澳」兩萬五千多票。阿圖茂的「浪淘沙」，王劍彰的「新紀錄」及阿圖茂的「浪淘沙」過萬票。司馬克的「反敗」八千幾。洪愛康的「錦繡」也有六千多票。

開閘：「新紀錄」一衝而出，「大澳」、「錦繡」、「浪淘沙」、「反敗」跟住，「十字軍」及「水仙皇后」包尾。「新紀錄」一路猛放，下山後，漸漸「慢車」。「反敗」却越跑越勁，終以多馬位擊敗「浪淘沙」。又十乘後是第三的「錦繡」，「雙璧」第四。時速一分四十五秒一。獨贏賽派彩俱過十元。三個位置派彩俱過十元五角。

第八場　干和國賽，第九班第一組，路程六化郎，報名馬十一匹。

一熊掌　四四
二亞洲鑽石　四〇
三拔萃　三五
四蝴蝶　四八
五謝幕　四六
六萬利　四六
七大文豪　四四
八約翰伯　四四
九金爾　四二
十凱利　三九
十一關關　四五

第九場　利亭士打讓賽，第八班第二組，路程一英里，報名馬十一匹。

一百益　三五
二安騏騎　四五
三遇浮　四六
四玎瑤　四八
五名花　四八
六偉萬　五二
七百萬獎金　四三
八鈴得利　三八
九又能　四五
十實力到家　三六

第十場　干和國賽，第九班第二組，路程六化郎，報名馬十一匹。

一虎鯊　四五
二雲亨保　五〇
三天鵬得　五四
四天鵬得　五〇
五依時飛行　五〇
六萬寶屬　三四
七搭賽　四〇
八頂快　四〇
九繼多利亞山　四三
十鐵鋼　四七
十一腳踏　四五

美華宜跑六化郎

「美華」

五六年二月廿五日，現年七歲，棗王阿四馬房，馬主黃殿生。加新馬半里一七零碼短程，負一四七磅，黃展強騎，時速一分零三秒三，柯圖茂策「挪威王」，以六個馬位輸取首席，「美華」第二，「黃金百萬」第三。五月十九日，負一四一磅，出賽六化郎，益復滯滑，時速一分二十秒一，莊洪康策「雅爾公主」，以多馬位輸魁，「亞拉伯」第二，「美華」第三，十月二十日，出賽六化郎，負一四四磅，仍由司馬克主轡，「美華」第二，「美華」第三，時速一分四十六秒三，柯圖茂策「金匙」以半個馬位輸魁，「凌霄」第二，「美華」第三，半里一七零碼短程，賽馬的狀態，仍非旺盛，復由司馬克等騎，是役時速一分零零四秒，布迪盧策「加冕」，以兩個馬位輸魁，「美麗誠」第二，「美華」第三，五七年三月六日，在第四班負一三九磅出賽六化郎，時速一分十七秒正的佳績，爆出一百四十五元八角之大冷門，「奇蒂」第二，「統帥」第三，五八年三月一日再度出賽六化郎負一三七磅，改由洪愛康策騎，時速一分十七秒正，賽展策「輝煌」，一五磅以個半馬位勝博首選，「美麗誠」第二，「美華」第三，位置派彩仍逾廿六元一角，爾賽欣幸，降編第五班，五八年十月十八日，負一三四磅出賽六化郎，翌地湯滑，轉情紅牌生，賽錦泥熟轉，沿路領先，由頭得到尾，結成一分十八秒正的時速，以一馬頸之先，贏得首席，又憩出一百五十一元六角的奇蹟，長短路程，多由賽錦棋策取，因狀態不足，未等佳績，現在降編第六班次，今回年十一月出賽，半里一七零碼短程，如負磅在一四五以內，仍足與「謝謝」、「復仇」、「鐵騎」、「明敏」各駒共爭一日之短長，今後對牠的試跑時速動態，自屬未容忽畧，免有走鷄之嘆也。

童工、青年、女工？

當局對在工業機構內工作的青年、女工予以保障，規定工作時間，不得超過最高額工作時數。至於十四歲以下的童工，任何工業機構都不許僱用。

十四至十五歲	八小時	八小時
十六至十七歲	十小時	十小時
即十八歲及以上者	十二小時	十二小時
	九小時	十小時
	十二小時	十二小時
	十一小時	十一小時

每週最多工作日數
最高額工作日，不包括過時工作，用膳及休時間
最高額工作日，不包括過時工作，但包括用膳及休息時間
最高額工作日，包括過時工作
不許過時工作

華僑日報
最新巨構

一九五九年版

香港年鑑
輝煌出版

商行工廠學校社團
家庭個人皆合實用

分纂十四篇　包羅極廣泛

精裝一巨册　特價十元

▲售書處▼

大事寫眞：新聞攝影　精選精印　一年大事　如在眼前
香港全貌：過去一年　縱面橫面　二十五章　瞻述透闢
法規新輯：新頒法規　中譯準確　分類排列　甚便查檢
交通要覽：出境入境　車船飛機　路線時間　圖表簡明
街道指南：港九新界　各區新村　中西名表　附入詳圖
郵電便覽：寄信須知　各地郵費　拍電辦法　電話收費
工業須知：設廠手續　工廠法規　特惠稅例　輸出辦法
商業須知：營商資料　稅率牌費　貨幣折算　登記辦法
日用參考：結婚手續　生死往册　喪葬手續　機關地址
人名辭典：僑港各界　姓名略歷　依辭典排　極易查考
醫療輯要：醫院醫局　中西醫師　地址電話　一查即知
學校實況：公立私立　中文英文　各類學校　名單詳列
社團調查：僑團史略　名稱地址　分類排列　容易查出
工商名錄：一七四行　十五大類　一切行業　皆可連絡

英海外航公司 美洲綫未判決前 不收購旅客定票

本港新聞界一批應邀訪美

本港英文中國郵報（俗稱德臣西報）昨以社論地位評說：英國海外航空羅星四縱噴射機首航英倫至港日航線的成功，不僅是商業上的榮譽，而且是英國工業在一個競爭望有如此强烈時代中的一個驕傲的成功。

光輝燦深的羅星四航機，昨到港的事實，開香港、英倫間噴射業務的新紀元。該機除付款購票的旅客外，昨到港的尚有代表英國國家性報紙、通訊社及廣播電台之新聞人員十六名。

又英國海外航空公司環球航線之另一節的不列顛尼亞航機亦將自美國經東京飛抵本港聚合。

白夏威夷昨夜傳至本報之電訊指出機上除應邀參加首航慶之美國新聞人員十一名外，廿四人旅客獲得免費航行自舊金山至東京航程。

英國海外航空公司無法收取這些旅客費用，因爲美民航局審查西北航空公司反對英國海外航綫太平洋航綫一案尚未獲得判決。

英海外航空公司在檀香山之發言人說，該公司自香港而東京回航至美國之班機，其中已付款購票的旅客亦將由公司補回票價（頭等票七百美元，遊客票四百八十八美元。）

該發言人說該公司自當不接受自東京至舊金山來往的預定機票，俟該爭辯案解決後再行辦理。

西北航空公司向美民航提出這項的反對，使英國海外航空公司飛航美國將受損失逾一萬三千美元（該班機計有十八遊客另頭等客八位）。

該機又因氣候原因未能於昨下午預定時間（下午五時）到達本港，原來美東海岸有霧，結果航機自原定紐約改停在波斯頓，該機昨夜始抵達東京。

預定該機今晨抵港。

該機自港回航經東京往美國時，本報總編輯何建章與本港若干旅行業代表及其他新聞人員亦將應邀飛美訪問。

香港應邀訪美的包括本報總編輯何建章、英文虎報記者鄭國中、德臣西報特寫編輯劉佐志及馬寶旅行社的馬汝勵，及HENING公司的陳MK等。

又自星島晚報應邀往美的有星洲虎報的吳PH及其他旅遊人員。

自曼谷應邀隨行的星湖日報的楊健行及曼谷世界的比利根等。

（英國海外航空公司董事主席德加爾士）

印航訓練空中小姐

憑配合噴射時代的計劃，印度航空公司宣佈在孟買進行訓練新空中小姐，俾可參加該公司四大洲廿六大城市的航線業務。

目前學訓的空中小姐包括一德國籍小姐，二中國籍小姐。受訓科目包括禮儀、救傷、有樂、管理、救急。

目前印航的空中小姐並有印度、歐洲、日本等國小姐參加服務。（中）

白斯仁中將明日飛星洲

香港英軍司令白斯仁中將將士，定於四月五日，星期日，乘國泰航空公司飛機赴星加坡。

航空客機飛行時間 今日到港班機

泛美：倫敦、雅拉蒙、曼谷來上午七時廿五分到三藩市、檀香山、東京來上午七時一刻到馬尼拉來上午十時廿五分到

英國海外：東京來上午七時二十分到

加爾各答、曼谷來正午十二時一刻到

澳洲海外：雪梨、馬尼拉來上午十一時到

港航：台灣來上午九時三刻到

馬尼拉來下午五時一刻到

國泰：馬尼拉來上午十二

西北航空公司採用皇冕客機

四月份起飛航中西美

西北果方航空公司四月份開始舉辦一種華麗型「皇冕客機」業務。它的特色是採用客機部之DC——7C，其航線接連國際間的主要城市，及由中西至米亞美。

西北航空公司之「皇冕客機」特點有四：

（一）DC——7C客機設備華貴，裝有最新設備。

（二）直航「有限制的停留」飛行。

（三）把穩及抵埗時，甚爲方便。

（四）用餐時，供給鮮的食物。

西北航空公司副總裁哥頓彬說：該「皇冕客機是現時採用該型色飛機之最佳者。

他說：「我們之新業務，是爲着那些俱有經濟理想旅客而設，同時給予彼等方便與華貴的享受。」

西北航空公司，「皇冕客機」航線，橫貫美國各大城市，其票價普通相同。（堅）

請讀者注意

尚有航訊刊在第四張第四頁

空姐涉嫌走私 改期月杪審訊

香港美麗空中小姐卓素憲運被控涉嫌意圖走私五萬五千美元來港一案，經馬尼拉法庭改定于四月三十日開審。

卓素憲運，二十六歲，爲菲泰航空公司空中女侍應生，原訂本星期六出庭受審。

查該案延期乃出于律師之請求，俾便研究該案全部案情。

加航業務部經理黃仲安由台返港

（特訊）加拿大太平洋航空公司業務經理黃仲安，於日前由港赴台北，作業務上視察，並訪問該公司台北代理及有關方面，至昨日下午五時，黃氏已乘港航班機由台返港。其夫人及女公子暨該公司職員多人均在機場歡迎。（偵）

（黃仲安昨由台返港與夫人在機場合影）（江裕昌攝）

在慶祝兒童節中請毋忘推進工福利

欲發展工業 須培養新血

訓練技術工人 採用養成工制

工人世界

WORKMEN'S WORLD

第七八九號

今天是兒童節，是兒童們快樂的日子。

兒童以什麼年齡做界限呢？據「疏」的解釋：十九歲以下的人，都可以稱之爲兒童。「冠禮」——二十歲——而後，才算是成年。再印證了近代青年工人年歲的限制：由十四歲以上至十八歲，十四歲以下是童工。則兩種解釋，很有脗合之處，亦即等於將「童工」與「成年工」作明顯的劃分。

人們常說：「兒童是國家未來的主人翁。」撰以「長江後浪推前浪」的道理，這話是對的。依照人類進化的定率，下一代的人底成就，應該比上一代更美好，生活得更幸福才是。人類生活之得到改善，基礎於社會制度的日趨於完善。社會的風氣可以移人，但反過來說，人亦可以推動社會的進化，彼此互爲因果的。依照我們的看法：上一代的因素好，下一代所繼的結果必然好，同理，現代的因素好，下一代的成就當比現代爲高。歸納起來說：「基礎好，發展易。」則最簡單而貼切不過了。

兒童既然被目爲國家未來的主人翁，那麼，在「愛護新苗」的原則底下，兒童生活得到好好的照顧，好好的教育與栽培，卻爲上一代應盡的責任；站在促進社會進化的立場上說，無論直接或間接，社會應該承担「啓迪後進」底義務的。近代的義務教育乃至于所謂「踢足球」，都是社會進化的產物。

人生的開始，童年期是接受智識靈陶的時期，有了基本的學識，就有起碼的工作能力，無論對個人的出處，社會的匡助，其間在的影响力是巨大的。

說是社會制度未能盡如人意，貼切。我們知道：兒童之所以爲童工，不得不棄學而就工。說表面來說，似乎是過份的急功近利；但骨子裏，在生活迫人來的形勢底下，卻是一件無可奈何的事。

今天是兒童節，是兒童們快樂的日子。

兒童以什麼年齡做界限呢？據「疏」的解釋：十九歲以下的人，都可以稱之爲兒童。「冠禮」——二十歲——而後，才算是成年。再印證了近代青年工人年歲的限制：由十四歲以上至十八歲，十四歲以下是童工。則兩種解釋，很有脗合之處，亦即等於將「童工」與「成年工」作明顯的劃分。

人們常說：「兒童是國家未來的主人翁。」撰以「長江後浪推前浪」的道理，這話是對的。依照人類進化的定率，下一代的人底成就，應該比上一代更美好，生活得更幸福才是。人類生活之得到改善，基礎於社會制度的日趨於完善。社會的風氣可以移人，但反過來說，人亦可以推動社會的進化，彼此互爲因果的。依照我們的看法：上一代的因素好，下一代所繼的結果必然好，同理，現代的因素好，下一代的成就當比現代爲高。歸納起來說：「基礎好，發展易。」則最簡單而貼切不過了。

兒童既然被目爲國家未來的主人翁，那麼，在「愛護新苗」的原則底下，兒童生活得到好好的照顧，好好的教育與栽培，卻爲上一代應盡的責任；站在促進社會進化的立場上說，無論直接或間接，社會應該承担「啓迪後進」底義務的。近代的義務教育乃至于所謂「踢足球」，都是社會進化的產物。

人生的開始，童年期是接受智識靈陶的時期，有了基本的學識，就有起碼的工作能力，無論對個人的出處，社會的匡助，其間在的影响力是巨大的。

說是社會制度未能盡如人意，貼切。我們知道：兒童之所以爲童工，不得不棄學而就工。說表面來說，似乎是過份的急功近利；但骨子裏，在生活迫人來的形勢底下，卻是一件無可奈何的事。

關於童工福利問題

童工由於家庭環境不好，以致從小便要輟學從工，這完全是出於無奈的。至於他們的前途如何，亦當不言自明了。

主僱，此因。工從學輟便小從忽應不，題問利福的工童於對受接得獲們他使法設該應，略爲成夠能來將俾，會機的育教工技的途前有個一

師傅栽培學技成功

我是一個環境很困難的童工，如非得余師傅收容，傳授做塑膠模技術，那就對生活也成問題，當然不會學得一門手藝了。所以，我學技成功，依然幫忙師傅工作。

精裝一巨冊 特價十元

知 輸出辦法 皆可連絡
錄 一切行業 皆可連絡

航訊

夏伯加士輪 八日午收貨

九日開日本溫哥華舍路砵倫

【特訊】太平洋行代理日本川崎汽船株式會社轄下之新型鉅貨輪「夏伯加士」號，現由日本方面啓行來港，照其發來行期預報，於八日午到埗，泊A字泡，在港卸貨後停留一日落艙，定於九日離港，前往日本、溫哥華、舍路、達科馬、砵倫、朗非路等埠，並收南美洲各貨載，由「智利丸」在日本轉駁。

萬隆貨輪 改八日到

九日轉天津上海

【特訊】遠海郵船公司旗下之萬字系鉅貨輪「萬隆」號，現由紐西蘭方面開來，途由馬綫星加坡上落艙，轉來本港，預定行期，改於八日上午到埗，在港卸貨後，停留一日落艙，定於九日離港，前往天津、上海等地。

邊羅門 八日到埠 十八收貨 廿一返歐

（特訊）邊行輪船公司旗下之邊字系廿一日啓行，前往星加坡，轉回歐洲各地，此次行程，乃由英倫開出，途中駛經歐洲各地，駛來本港，照其發來行期預報，於（八）號到埗，泊九龍倉碼頭，在港卸貨後，逗留至十八日收貨，前往星加坡，轉回歐洲各地。

今日天氣預測

預測：吹輕微東南風，初時有霧，後轉佳天色頗好。

合生輪 六日返港 十日開納閩山打根

【特訊】怡和輪船公司旗下之大貨輪「合生」號，此次行程，乃由婆羅洲方面啓行返港，照其行期預報，於六日到埗，儲來之貨物有木材、柴枝、礦錢、什貨等項，卸貨後繼續收儲，定於十日離港，前往納閩山打根等埠。

愛蓮琪 提前到港

九日開星庇澳西

（特訊）鐵行輪船公司所代理樂愛蓮琪號，此次行程由美洲開來，途中駛經巴拿馬運河，預定行期，提前到港。

東榮 五日返港 入塢例修

【特訊】怡和輪船公司旗下東字系鉅型貨輪「東榮」號，現正由澳洲轉日本，定於五日離港，前往返港途中，照其發來行期預報，可於五日午間靠埠，泊B字泡，在港卸貨畢後，將入九龍船塢例修，約至中旬始可工竣出塢，收貨後啓行，前往婆羅洲之和貞埠，轉赴星加坡，開赴澳洲之雪梨等埠。

亞地治 八日來港 翌日開釜山菲星歐

【特訊】天祥洋行代理意大利籍之大貨輪「亞地治」號，其行程乃由駛經新加坡，途中駛經巴拿馬運河，轉來本港，預定行期，於八日到埗，在港卸貨後，逗留至十日啓行，前往釜山，轉回歐洲各地。

樂必達 改七日到 翌轉日本

（特訊）寶隆洋行轄下之大型貨輪「樂必達」號，此次行程，乃由運羅方面開來，據其發來行期報告，謂以行程有阻，須展期至七日始克到埗，泊B字泡，在港卸貨畢後，將入九龍船塢例修，約至中旬始可工竣出塢，收貨後啓行，前往婆羅洲之和貞埠，轉赴星加坡，開赴澳洲之雪梨等埠。

截郵時間

（今日）（空郵）

菲律賓、關島 八時
運羅、馬來亞、印尼、錫蘭 十時
印度、巴基斯坦、中東、非洲、大英聯邦、歐洲 十二時

（明日）（空郵）

巴基斯坦、亞丁、中東、歐洲、大英聯邦 一時
澳洲、紐西蘭 二時

（平郵）

菲律賓、緬甸、印度、運羅、台灣、十二時
菲律賓、越南、法國、日本、夏威夷、美國、中南美洲 三時

（明日）（平郵）

台灣、沖繩、日本、韓國、越南、寮國、夏威夷、美國 六時

請讀者注意

國際糖價又幽報跌中

日本加工糖出口趨衆
台糖銷港新價將調低

尚有經濟刊載第五張第三頁

港澳輪航期

（船名）	（時間）	（泊碼頭）
大德佛利	每日晚六時（入港）	新安碼頭
來星山航	每日下午十一時半（出港）	新安碼頭
大德佛利	每日晚六時（入港）	新安碼頭
來星山航	每日下午十一時半（出港）	新安碼頭

港空大霧 航機他飛

【特訊】昨晨因本港上空為大霧籠罩迄九時卅分仍為止，各地來港班機均未能降落啓德機場，轉飛他處降落。

由倫敦出發前往來遠東，開始英海外航空公司環飛世界航線之「彗星」四型純噴射客機，原定於今晨抵港，於九時零五分下降啓德，因大霧關係，該機已轉往馬尼剌。據該公司人員稱，該機約於下午二時可飛來本港。

至其他班機轉往他處者，有之美由東京來之班機轉往馬尼剌，日航公司由東京來之班機轉往台南，及民航公司由曼谷來之班機轉往台南。

美空運鉅子 昨抵港訪問

（特訊）美國舊金山機場運輸公司所有人巴斯特（LARRYBARRETT）昨（三）日乘「克利夫蘭總統」輪抵港時稱：空運業務今後將更趨蓬勃，特別是在夏季。該公司最近即曾完成總值一百五十萬美元之訂單。渠在港期內將與此間空運機構商洽運事宜。

美鉅商謝普瑟 來港推廣業務

【特訊】以世界各地銀行為主要顧客之美國金庫保險設備供應公司（MOSLER SAFE AND LOCK COMPANY）總經理謝普瑟（ADOLP J. SHIRPSER）昨（三）日晨偕夫人自舊金山乘「克利夫蘭總統」號客輪抵港訪問。渠謂此行目的主要在做生意，在此逗留一星期之時間內，渠將與各銀行負責接觸介紹新式之保險設備，以增強金庫及計時鐘之安全與可靠性。

訪港之後，將繼往泰國、高棉與日本等地與銀行界及其他大企業機構洽介。（圖為謝普瑟夫婦登岸前在輪上留影）

處泊停船輪

（國籍）	（船名）	（西名）	（公司）	（停泊）
英	華興	ANGELINA	訓昌	油麻地
巴	亞美蘭	AMIRA	怡和	油麻地
日	熱海丸	ATAMI MARU	路士利	A 2
日	萬世丸	BANSEI MARU	東來	B 23
英	邊柯路打	BENALDER	邊行	九龍橋
英	廣州	CANTON	鐵行	九龍橋
英	奇地賓	CLYDEBANK	銀行	B 28
英	東美	EASTERN MAID	怡和	B 10
英	寧寧	FUNING	太古	B 5
英	海明	HAI MENG	多利順	九龍灣
英	恒生	HANGSANG	怡和	九龍塘
那	海明	HAI MENG	多利順	九龍灣
英	美西美	JACOB JEBSEN	振盛行	B
丹	恆信	JUNO	澳洲	油麻地
巴	恒達	KOOLINDA	澳洲	B 6
巴	廣東	KWANG TUNG	太古行	B 17
英	美中美	MICHAEL JEBSEN	振盛行	油麻地
荷	柯花	OPHIR	渣甸	B 27
英	鄱陽	POYANG	太古	B 17
英	順利	SHUN LEE	捷成	油麻地
美	四川	SZECHUEN	太古	西灣橋
美	克利夫蘭總統	PRES CLEVELAND	怡和	九龍橋
法	可珊馬士基	SUSAN MAERSK	郵船	A 1
越	大寶安	TAI PAO AN	鐵行	B 29
法	薩珊馬士基	VENTURA	郵船	A 3
丹	海朋	VIETNAM	怡和	九龍橋
那	運羅			
巴	金邊			
巴	萬世丸			
日	熱海丸			

昨日入口輪船

（國籍）	（船名）	（何埠來）	（公司）
英	勝加利太子	日本	怡和
英	邊來路	星巴歐洲	邊行
法	法蘭西	星洲南西非	太平
那	威爾	日本溫哥華	郵船
巴	聯興	運羅乃	集豐
英	東美	日本	怡和
英	奇地賓	銀行	
美	克利夫蘭	總統	
法	越南	日本	郵船
法	薩珊馬士基	運羅	捷成
丹	海朋	菲島	多利順
巴	萬世丸	金邊	德和
日	熱海丸	日本	路士利

昨日出口輪船

（國籍）	（船名）	（往何埠）	（公司）
英	勝加利太子	日本	怡和
英	邊來路	星巴歐洲	邊行
法	法蘭西	星洲南西非	太平
那	威爾	日本溫哥華	郵船
巴	聯興	運羅乃	集豐

樂必達 四月七日落貨 M.V. "NOBISTOR" 往日本

高美順 四月十一日落貨 M.V. "GLOMEGGEN" 直透星加坡南非西非各埠

保福 四月十三日落貨 M.V. "MUI HOCK" 直透運羅

輪船公司電話

太古公司叠式〇四四
太古分行四九八九六
總統公司式樂陣欲叠

亞地治 八日來港 翌日開釜山菲星歐

（特訊）天祥洋行代理意大利籍之大貨輪「亞地治」號，其行程乃由駛經新加坡，途中駛經巴拿馬運河，轉來本港，預定行期，於八日到埗，在港卸貨後，逗留至十日啓行，前往釜山，轉回歐洲各地。

樂必達 四月七日落貨 M.V. "NOBISTOR" 往日本

高美順 四月十一日落貨 M.V. "GLOMEGGEN" 直透星加坡南非西非各埠

保福 四月十三日落貨 M.V. "MUI HOCK" 直透運羅

出口輪船預告

（船名）	（西名）	（往何埠）	（日期）	（公司）
廣東	KWANGTUNG	星印尼澳西	四月	太古
萬世丸	BANSEI MARU	星洲可倫坡	四月	東來
越南	VIETNAM	菲西貢馬賽	四月	法郵
克利夫蘭總統	PRES CLEVELAND	日本美洲	四月	總統
蘇珊馬士基	SUSAN MAERSK	日本美洲	四月	捷成
四川	SZECHUEN	基隆	四月	太古
富寧	FUNING	印尼	四月	太古
大寶安	TAI POO AN	運羅	四月	順昌
美西美	JACOB JEBSEN	運羅	四月	美豐
鬱鋒	PIONEER MIST	日本美洲	五月	美國
勝高剌	SANGOLA	日本	五月	鐵行
芬山	FERNHILL	運羅星洲	五月	多利順
伊瑪運娜	IMERINA	西貢運羅	五月	法郵
嘉柏達	GARBETA	星庇仰吉打	五月	鐵行
熱海丸	ATAMI MARU	日本美洲	五月	路士利
馬德拉斯丸	MADRAS MARU	日本	五月	東方
大中山	TAI CHUNG SHAN	西貢金邊	六月	昌興
關西丸	KANSAI MARU	運羅	六月	東方
多利順	TOREADORE	日本美洲	六月	多利順
海多	HALLDOR	星庇巴仰	六月	多利順
東美	EASTERN MAID	星庇伯吉打	六月	怡和
祥康	CHANG HANG	沖繩釜山日	六月	福隆
西吐士	CITOS	日本	六月	天祥
寶康	PO HANG	運羅	六月	國豐
邊那路打	BENALDAR	菲星歐洲	六月	邊行
芝保大士	TJIBODAS	印尼	六月	渣甸
巴都卡士	PATROCLUS	星洲利物浦	六月	太古
吾妻山丸	AZUMASAN MARU	星庇近東	六月	東方
太平	TAIPING	日本	七月	太古
海華	HALLVARD	日本	七月	參利順
東英	EASTERN SAGA	日本上海	七月	怡和
高順丸	KOSHUN MARU	星庇孟買	七月	巴拉多
忠洋丸	CHUYO MARU	小呂宋	七月	東方
海皇	HOI WONG	庇能星洲	七月	捷成
麗雲士泰	RAVENSTEIN	菲星歐洲	七月	捷成
漢堡丸	HAMBURG MARU	亞丁歐洲	七月	東方
沙班	SABANG	日本	七月	太古
太平	TAIPING	日本	七月	太古
蘇彝士丸	SUEZ MARU	釜山日本	七月	太古
路易地頓	REUBEN TIPTON	釜日美	八月	怡和
奧地吉	OLDEKERK	歐洲	八月	捷成
麗施馬士基	LARS MAERSK	印度波斯灣	八月	捷成
樂必達	NOBISTOR	日本	八月	太古
芝罘	CHEFOO	山東菲芙澳洲	八月	太古
淺間丸	ASAMA MARU	美洲	八月	太古
湖北	HUPEH	滬天津青島	八月	太古
夏伯加士	HARPAGUS	日本溫哥華	九月	怡和
士打巴爾	STRAAT BALI	星爾非南美	九月	怡和
亞地治	ADIGE	釜山菲歐	九月	捷成
愛蓮碧琪	ELLEN BAKKE	星巴庇澳西	九月	捷成
朝照丸	ASATERU MARU	運羅	九月	東方
恒生	HANNSANG	山打根	九月	怡和
必達馬士基	PETER MAERSK	日本	九月	捷成
沙必頓	SARPEDON	高雄日本	九月	捷成
大賓多	TROUBADOUR	西貢星洲	九月	捷成
東素	EASTERN AEGOSY	日本	九月	捷成
萬隆	VAN CLOON	天津上海	九月	捷成
伊嘉地	IGADI	日本美	九月	捷成
忌連加利	GLENGARRY	星洲歐洲	十月	捷成
岳州	YOCHOW	星洲馬六甲	十月	捷成
武藏山丸	MUSAS HISAN MARU	日本美洲	十月	捷成
軒路華	HANNOVER	日本	十月	捷成
明城丸	MEIJYO MAJU	溫哥華美洲	十月	捷成
長山奇丸	NAGAS AKI MARU	星巴港東非	十月	捷成
和光丸	WAKO MARU	星南西非	十月	捷成
渾羅怡美利	LEVEVERETT	星庇仰吉打	十月	捷成
檀香山丸	HONOLULU MARU	日本美洲	十月	捷成
湖南	HUNAN	運羅	十月	捷成
加地根些亞	CARDIGANSHIRE	日本	十月	捷成
騏生	BLISSFUL	運羅	十月	捷成
海順	HELIOS	日本	十月	捷成
合生	HOPSANG	日本美洲	十月	捷成
伊利沙頓琪	ELIS BAKKE	越星印度球	十月	捷成
華德生	STAR BEELATRIX	東非洲	十月	捷成
奧克威利	TAKSANG	日本	十月	捷成
賓士總統	OAKUILLE			
芝罘定	PRES HAYES			
多倫士	TJIMENTENG			
	TAURUS			

入口輪船預告

（船名）	（西名）	（何埠來）	（日期）	（公司）
鬱鋒	PIONEER MIST	美洲	四月	美國
嘉柏達	GARBETA	日本	四月	鐵行
勝高剌	SANGOLA	吉打仰庇星	四月	銀行
芝保大士	TJIBODAS	日本	四月	渣華
海皇	HOI WONG	庇能星洲	四月	捷順
芝罘	CHEFOO	門司	四月	太古
柯馬拉	ORMARA	日本	四月	鐵行
芬山	FERNHILL	美洲洲非島	四月	多利順
太平	TAIPING	澳洲小呂宋	四月	太古
萬利碧	VAN RIEBEECK	西貢	四月	渣華
海多	HALLDOR	日本上海	五月	多利順
多利多	TOREADOR	菲島	五月	多利順
東英	EASTERN SAGA	吉仰星運	五月	怡和
祥康	CHANG HANG	運羅	五月	福隆
寶康	PO HANG	釜山日本	五月	福隆
伊瑪運娜	IMERINA	日本	五月	法郵
關西丸	KANSAI MARU	日本	五月	昌興
熱海丸	ATAMI MARU	日本	五月	路士利
興立	HENRIK	山打根	五月	多利順
吾妻山丸	AZUMASAN MARU	日本	五月	東來
巴都卡士	PATROCLUS	日本	五月	太古
馬德拉斯丸	MADRAS MARU	非洲星洲	五月	東方
湖北	HUPEH	錦化	五月	太古
西吐士	CITOS	澳洲	六月	天祥
海華	HALLVARD	星洲	六月	多利順
東榮	EASTERN GLORY	澳洲	六月	怡和
大寶	TIBER	釜山日本	六月	多利順
利雲士泰	RAVENSTEIN	日本	六月	捷成
忠洋丸	CHUYO MARU	日本	六月	東鐵
愛蓮碧琪	ELLEN BAKKE	美洲菲島	六月	怡太
合生	HOPSANG	日本天津	六月	巴拉多
沙班	SABANG	歐洲菲島	六月	渣華
高順丸	KOSHUN MARU	日本	六月	巴拉多
士打巴里	STRAAT BALI	日本	七月	渣華
樂必達	NOBISTOR	運羅	七月	晉隆
麗施馬士基	LARS MAERSK	日本	七月	捷成
奧地吉	OLDEKERK	日本	七月	渣華
德生	TAKSANG	吉打星洲	七月	怡太
蘇彝士丸	SUEZ MARU	近東星洲	七月	怡太
卡迪根些亞	CARDIGANSHIRE	英京星洲	七月	怡太
岳州	YOCHOW	天津青島	八月	怡太
亞地治	ADIGE	熱那亞星洲	八月	怡太
忌連加利	GLENGARRY	日本	八月	怡和
朝照丸	ASATERU MARU	日本	八月	怡和
萬隆	VAN CLOON	紐西蘭星洲	八月	怡和
沙必頓	SARPEDON	澳西星西貢	八月	怡和
夏伯加士	HARPAGUS	日本	八月	怡和
淺間丸	ASAMA MARU	日本	八月	怡和
必達馬士基	PETER MAERSK	美洲基隆	八月	捷成
邊羅門	BENLOMOND	歐洲星洲	八月	邊行
伊嘉地	IGADI	菲島	九月	美多利順
海順	HELIOS	運羅	九月	太古
西川	SZECHUEN	英倫	九月	捷成
軒路華	HANNOVER	歐洲星洲	九月	捷成
騏生	BLISSFUL	星洲運羅	九月	捷成
運羅怡美利	LENEVERETT	日本	九月	捷成
基士頓馬士基	KISTEN MAERSK	日本	九月	捷成
伊利沙伯碧琪	ELIS BAKKE	西澳星洲	九月	捷成
武藏山丸	MUSASHISAN MARU	日本	九月	捷成
匪絲	PIONEER MAIN	美洲	九月	捷成
明城丸	MEIJYO MARU	日本	九月	捷成
湖南	HUNAN	神戶	九月	捷成
長崎丸	NAGASAKI MARU	日本	九月	捷成
和光丸	WAKO MARU	日本	九月	捷成
檀香山丸	HONOLULU MARU	日本	九月	捷成
芝罘定	TJIMENTENG	日本	九月	捷成
喜士總統	PRES HAYES	美洲日本	十月	捷成
科蘭那	FULTALA	吉打星洲	十月	捷成
華克威利	STAR BELLATRIX	日本	十月	捷成
多倫士	OAKVILLE	美洲歐島	十月	捷成
辰國美	TAURUS	歐洲星洲	十月	捷成
福建多	TATSUKUNI MARU	金邊	十月	捷成
多安吉	GLOMEGGEN	日本	十月	捷成
舒嘉郵	FUKIEN	運羅	十月	捷成
泰庇馬	TORONTS	日本	十月	捷成
印多	HOOGKERK	歐洲星洲	十月	捷成
	TIGRE	歐洲西貢運	十一	捷成
	INDIA MAIL	溫哥華日本	十一	捷成
	TOMAR	歐洲星洲	十一	捷成

美國輪船公司 UNITED STATES LINES CO.
霧鋒 PIONEER MIST 四月四號到 五號開往 紐約 費城 波士頓 巴拿馬
正鋒 PIONEER MAIN 四月十一號到 十二號開往 紐約 費城 波士頓 巴拿馬 巴拿馬 檀香山 日本 馬尼拉
電式八壹九六六 話式壹壹〇壹 華總經理陳業初啓

來輪公司 預告 雪廠街皇后行式樓 電話23393 21519 23508
寶康 直透運羅 四月五日落貨 六日開行 華人船務部啓

新型快船「依瑪蓮娜」S.S. "IMERINA" 直透西貢、巴拿馬、費城、紐約、倫敦 四月五日落貨 即日下午開行 搭客付貨請到遮打道皇后行四樓敝公司接洽 法國郵船公司啓

馬士基輪船公司 MAERSK LINE
M.V. "LARS MAERSK" 娜施馬士基 四月七日落貨 八日開行前往 運羅 孟買、卡拉蚩、巴斯拉、哥林沙、古域、巴蓮等埠貨
M.V. "KIRSTEN MAERSK" 基士頓馬士基 四月十日落貨 十一日開行 直航 耶加達、三孖冷、泗水、孟家錫 搭客付貨請到 捷成洋行華人船務部啓 干諾道中式十樂號 電話：式〇四四

NORDDEUTSCHER LLOYD 北德輪船公司
M.S. "RAVENSTEIN" 麗雲士泰 巨型快捷輪船 四月七日落貨 七日開行 往 小呂宋 星加坡 搭客附貨請到本行接洽是荷 文咸西街式拾號 電話四五五六 振盛行啓

M.V. "JACOB JEBSEN" 美西美 四月三日落貨 四日開行 直透運羅 搭客附貨請到本行接洽是荷 文咸西街式拾號 電話四五五六 振盛行啓

M.S. "ELLEN BAKKE" 愛蓮碧琪輪 四月九日落貨 即日啓行 前往 石叻 巴生 庇能 及澳洲西部福利文杜埠 寶號付貨搭船請移 玉本公司下列貨務部面洽為荷 石叻 巴生 庇能 懷由辦房黃機營經理 電話三二式九四 澳洲西部福利文杜埠貨懷由周啓奎經理 電話二七七二壹號 二十號內國 鐵行輪船公司代理樂信輪船公司啓

M.V. "DINARA" 定喇拿 二十日落貨 廿二日啓行 直透 石叻，庇能，孟買，亞丁，蘇丹港，塞港，貝魯特，的港，來茲加。 接收中東各埠貨物

M.S. "LARS MAERSK" 娜施馬士基 四月七日落貨 八日開行前往 運羅 孟買，卡拉蚩，巴斯拉，哥林沙，古域，巴蓮等埠貨 直透西貢、巴拿馬、費城、紐約、倫敦 四月五日落貨 即日下午開行 搭客付貨請到遮打道皇后行四樓敝公司接洽 法國郵船公司啓

M.S. "RAVENSTEIN" 麗雲士泰 巨型快捷輪船 四月七日落貨 七日開行 往 小呂宋 星加坡 搭客附貨請到本行接洽是荷 文咸西街式拾號 電話四五五六 振盛行啓

M.S. "JACOB JEBSEN" 美西美 四月三日落貨 四日開行 直透運羅 搭客附貨請到本行接洽是荷 文咸西街式拾號 電話四五五六 振盛行啓

華僑經濟

澳洲開始之會計年度內 將三百三十種進口貨 撥入須經領証行列內

此類每年入口約一億七千萬澳鎊

今後以向最廉價地區經營爲原則

【特訊】澳洲政府宣佈由本月開始的會計年度內，規定三百三十種進口貨品列入領取執照輸入貨物，此等貨物進口須以最廉價者爲主。

澳洲駐港商務專員日昨發表稱：由本年四月一日起，澳洲政府規定三百三十種進口貨必須領取進口執照，此種進口貨每年輸入約值一億七千萬澳鎊，而此等貨物大都由美元區進口貨改易爲區別進口執照行列，蓋澳洲政府規定發給非區別進口執照的由百份之五十提高至百份之七十。

此行動乃是規定了澳洲進口商只准向貨價最低廉的地區和供應原料及設備大量的地區輸入貨物。

此種貨物皆一律撥入「B組」進口貨類內，同時可使此種貨物有較大的伸縮性力量，蓋此種貨物皆爲次要必需品，如消費品等便是，故所批予的外匯額亦較「A組」進口貨爲減。此外「B組」貨物更可成爲限額制度進口貨，進口商可利用限額制度方式來輸入。

有幾種貨物種類將可豁免進口執照，但其他少數組別則將規定以進口執照作爲互相抵消的。

（特訊）澳洲牛油佔本港市場百份之七十五，罐頭食品、肉類、煤斤等亦在港市漸獲較大市場，月前澳洲貿易代表團與澳洲經濟展覽巨輪「蓬魯士」號經本港，日本、上海、馬尼拉各地，據稱對港的生意額達到二千四百萬港元。

據剛從澳洲方面抵港的消息稱：澳洲貿易代表團與澳洲產品經濟展覽會在日本港市場，月前澳洲貿易代表團與澳洲經濟展覽巨輪「蓬魯士」號經本港，日本、上海、馬尼拉各地，據稱對港的生意額達到二千四百萬港元。

據剛從澳洲方面抵港的消息稱：澳洲產品經濟展覽會在日本港市場，月前澳洲貿易代表團與澳洲經濟展覽巨輪「蓬魯士」號經本港，日本、上海、馬尼拉各地，據稱對港的生意額達到二千四百萬港元。

澳洲產牛油在港 佔去七成半市場

罐頭肉類煤斤亦多銷

巨輪「蓬魯士」輪在月前分別由來香港，以及日本、上海、馬尼拉、山打根及新嘉坡內埠各國的訪問結果，澳洲出口貨大約簽訂了二千四百萬港元的合同。

該消息指出稱：澳洲售出的貨物多屬原料及煤斤，但在港曾受了一些什麼數值的生意，則并沒有透露。但澳洲希望多售一些煤斤給香港，該代表團發港時已與本港煤氣公司、青洲英泥各有關公司洽商，因中共煤斤太賤，澳洲煤價無法抗衡，不過將來澳洲煤和焦炭將會在港攤大銷場的。

至於罐頭食品及肉類在港的市場，澳洲來訊指稱因中共急欲爭取外匯，不惜將罐頭食品及其他商品的價格抑低至國際的價格水平以下，售價相信決不能維持著成本價及正常利潤，因此澳洲罐頭商家將注視清中共的動態。香港的牛油市場，澳洲產品佔了百份之七十五，這是澳洲方面最引以爲榮的。

澳洲發言人表示香港亟需大量綿及鐵，主因乃船隻建造業及建築業蓬勃，其他工業亦需用之故。

英鎊自由市價續升

K金市穩淡

息價平算低成二五二・一二五

美鈔轉定收市五七三・一二五

【特訊】昨（三）日自由英鎊每鎊兌二、八一一式五美元，倫敦自由英鎊每鎊兌二、頭多售，呈反轉體順，收市二五二・二五頭沽貨轉增，市乃報。美元則因價位已低，接家有吸，呈挫後回定，美鈔收市報五七三・一式，美電收市，五七四・二五。

九四五K金期貨昨日以二五二・二五開出頭盤，先因多頭有吸，抜上二五二・三七五，爲全天之最高價，滬友旋起沽售，市即下順，成二五二・二五，息價讓定平算後，以二五二・二五收市。

午後再以二五二・二五開出，先因淡友沽售，落下二五二，最低價二五二，後呈回抜，成二五二・二五，收盤爲二五二・二五。

場上現貨，上牌沒有交收牌下交收有一千餘兩，公價二五二・二五，息價平算，現最高價，滬友旋起沽售，市即下順，成二五二・二五，息價讓定平算後，以二五二・二五收市。

午後再以二五二・二五開出，先因淡友沽售，落下二五二，最低價二五二，後呈回抜，成二五二・二五，收市與開市價同，市呈反覆盤順，是因爲「一、英鎊抜升，紐約股市價升，加拿大美元之出口增加，而汽車產額增加的消息却有助於股市之上升。

另一因素是支撐黃金系統之一，即美國家將向蘇聯提出新建議，以期緩和世界緊張局勢。

本日最受人望的股票是美國汽車，此因該公司繼公佈首季厲利良好後復宣佈四月份汽車再度增產。與漲勢背者是菲列得菲亞列丁股，該股昨天因計劃加開新股及提高現金派息數額而漲升，是日買進該股者已作獲利回出，成交股票三百二十二萬股，較昨日成交數二百九十八萬股爲多。在一、二〇〇種股票成交當中，六六三九種上升，三一九種下跌，二三九種不變。道瓊斯股市指數較昨日，工業股升四點五八，公用股跌一、二點二五，鐵道股升二點二五，零點零六，六十五種主要股票中，英鎊國升，紐約股市價升，加拿大美元之出口增加，而汽車產額增加的消息却有助於股市之上升。

紐約股市 漲面擴大

【特訊】紐約四月二日股市：收市情緒好。股價經過一日的上升，近收市時交易暢增，致令報價躍超不上交易而呈落後。各股收市價充份漲升波幅漲達兩點或兩點之多，若干種漲幅大的股票，漲達八元支持股市上升的因素係因昨日的拋售，未能做成售盤增加，而汽車產額增加的消息却有助於股市之上升。

日本加工糖出口趨衆 台糖銷港新價將調低

台北行情

【本報特電】台北報：台北四〇八一一式五美元，倫敦自由英鎊每鎊兌二、八一一式五美元，美元兌換率爲一、二、二五，息價讓定平算後，以二五二、二五收市。

場外美電開市五七四・五，亦爲全天之最高價，最低報五七四・一二，收市五七四・一二。金單開市五七三・三七，亦爲全天之最高價，最低五七三・二五，收市亦爲五七三・二五。

昨天美元之出口定，實因價位已低，港家有吸之故。

日鈔期貨，昨無成盤，場上按價一五二・五，九日印紙成交數二〇〇〇，息價平算，街鈔平算，街報一四六・一二，收市五七四・一二，亦爲全天之最高價，最低報五七四・一二，收市五七四・一二。金單開市五七三・三七，亦爲全天之最高價，最低五七三・二五，收市亦爲五七三・二五。

昨天美元之出口定，實因價位已低，港家有吸之故。

日鈔期貨，昨無成盤，場上按價一五二・五，九日印紙成交數二〇〇〇，息價平算，街鈔平算，街報一四六・一二，收市五七四・一二，亦爲全天之最高價，最低報五七四・一二，收市五七四・一二。金單開市五七三・三七，亦爲全天之最高價，最低五七三・二五，收市亦爲五七三・二五。

昨天美元之出口定，實因價位已低，港家有吸之故。

日鈔期貨，昨無成盤，場上按價一五二・五，九日印紙成交數二〇〇〇，息價平算，現鈔平算，現報五七四・一二，收市五七四・一二。

緬庄續下場

百噸油二煉豆吸去

港存市現貨仍逾千噸可將緩性上後

九十七元五角。據緬甸訊：目前本港市場之煉豆油價格，比日本原產地還要低，日本昨日報來之新艙價，五至六月付船，香港到岸價每噸九十八鎊及九十八鎊十先令。在本港售價較爲就合之環境下，緬甸緬庄仍將陸續在港購買，只是在數量上，還不能作過苛的期望而已。

油商指出：最近兩月來，港商向日本訂購煉豆油甚少，一月份訂下之貨，現時幾已全部到齊，未港所存之現貨，雖仍有一千噸過外，但目前當銷而言，煉豆油已佔去最大比重。估計每日消費各種食油約共五十噸，煉豆油佔七成餘，故每月所需煉豆油在一千噸以上，油商認爲在緬甸緬庄仍有可將上升之性能，故市價格還沒有太大的波動。

【特訊】緬甸緬庄昨日繼續在港市場購買煉豆油，綠合幾家沽出共達二百噸左右，其中價格最低者，是來之素廠出品，每担成九十五元，每担九十五元六角至六元五角，在合收合幣一一一元，分別由港人入口商及國營販賣公司均分。

此外港律賓中央銀行及國營販賣公司，亦準備各種措施，藉倒除非美外僑入口商之美國配額，將呼籲上漲。馬尼拉航訊指出稱：菲中央銀行總裁柯典密及加斯地溜與菲律賓商業聯合會代表討論商討政府將如何應付此問題。禮尼告中央銀行職員，削減外僑入口商與菲來之貨物供應與配給額，不足以穩定價格。國販公司每年之美元配額規定爲二千萬美元。據負責修改國販法律之參議員西亞稱：二千萬美元係僅用於輸入統制貨物，但央行之解釋則稱該配額包括統制及解除統制品。央行總裁南國英目前菲律賓的進口貿易將漸漸由國營販賣公司擔任，此舉對港商影響甚大。

菲將停止撥出美匯

對各非美籍外僑入口商

存額限期亦將公佈

目前港去貨爲華僑未用舊外匯

今後對菲出口貿易更難以樂觀

【特訊】菲律賓將實施停止撥出美匯予一切非美籍外僑進口商，目前各非美籍外僑所存的美元外匯銷售為前途至不樂觀，最近去貨多爲華僑商人所寄到之未經使用的舊外匯，但購貨未如理想。

菲律賓經濟面臨崩潰的前夕，不得不在可以開源節流的地方打主意，萬孔千瘡的菲律賓經濟，還有賴於加速經濟的不景氣之克服，今年菲律賓中央銀行及貨幣委員會計劃完全撤消非美國籍外僑的進口商提出強硬抗議，但到目前爲止，仍無法知悉中央銀行將停止撥出美匯予各非美籍外僑入口商的外匯額立場，或是答許他們保留一部份外匯份額，傳各商能繼續營業。但另一方面，中央銀行則在研究將從非美籍外僑入口商所取消的外匯額，轉撥給國營販賣公司的可能性，故此馬尼拉一般人都表示由這機可想見中央銀行的態度，要恢復非美外僑進口商外匯份額，勢將無中央銀行可能實現，刻下外匯當局稱中央銀行可能將此等美元，分別由港人入口商及國營販賣公司均分。

此外菲律賓中央銀行總裁柯典密及加斯地溜與菲律賓商業聯合會代表討論商討政府將如何應付此問題。禮尼告中央銀行職員，削減外僑入口商與菲來之貨物供應與配給額，不足以穩定價格。國販公司每年之美元配額規定爲二千萬美元。據負責修改國販法律之參議員西亞稱：二千萬美元係僅用於輸入統制貨物，但央行之解釋則稱該配額包括統制及解除統制品。央行總裁南國英目前菲律賓的進口貿易將漸漸由國營販賣公司擔任，此舉對港商影響甚大。

輕微獲利回吐影響 本港股市做價略順

共成一一八萬元 市情正常人心極定

【特訊】本港四月市，經過一週的暢升後，股市已出現輕微獲利回吐，但市情仍屬堅穩。

本日共成交股票一十三萬零六百八十五股，約值一百一十八萬一千元。

申請購買太古船塢股份者，將於四月開始辦理並同日終止。

【特訊】昨日本港股市成價雖屬微跌，但市情發展極爲正常，股市交易暢旺達二星期以上，市價上漲亦達十日以上，理應調整回落，昨日成交雖多，但獲利吐售仍屬少數，前昨兩日微有大漲出現，足證人心仍屬堅穩。

電匯銀行仍成八〇〇元，隆德銀樓成三十元，比較數週前漲一元二角。會德豐下跌一角。均益倉成十一元，一下跌一角。九龍倉黃埔船塢均無成。

大酒店近週市價上漲最猛，昨日獲利吐售增多，收市成二十四元，下跌四角。電地成三十二元七角半，下跌一角半。堪富利士跌一角，信託公司企穩。

公用股仍多下跌。電灯成一十七元，下跌一角，九龍電灯成十七元八角，續跌一角。

青洲英坭及牛奶公司企穩，萬國企業下跌一角半，上漲五分，連卡佛成十六角，香港電灯成五元四角半，上漲二角。

聯合橡膠成二元二角，下跌七分半，橡膠信託成二元一角半，下跌五分。

塑將昨日成交數量列下：

股名	價
匯豐銀行	八〇〇・〇〇元
隆德銀樓	一、〇〇〇
會德豐	五・八〇
又	一四、〇〇〇
又	二二、〇〇〇
又	五・七五
又	五・七五
又	五・七五

華僑經濟

美果新貨有到
大盤做價平穩
杧果多來價格下移
每籮報跌二至三元

【特訊】美國果品新貨有到，大盤價屬定住。呂宋杧果大批上市，做價下跌。湛江香蕉及椰柚，大陸黑皮有沖場成價不弱。據果品商行消息：昨日克利夫蘭總統輪抵港，運到美達果品一批，計有金山蘋七百盒，西檸五百四十盒，西柚三十八箱。一二三庄橙成廿八元五角，一三八庄，一六三庄及一八〇庄均成卅元上述各庄橙價均告堅企西檸因買賣爭持成出，亦未變化。呂宋杧果方面，昨日「熱海丸」運到二千三百籮，因連日到貨漸多市底稍多，大盤做價小順，一級貨成三十六元，跌三元，中級貨成卅五元，跌二元，下級貨成卅三元跌三元（每籮計算）。

湛江果品，昨日由美西美輪運到一批，計有香蕉二萬二千五百斤，大盤每担成八十八元，較低二元，椰柚到貨一萬斤，每片七角亦告跌。

因湛蕉既香甜又滑嫩，頗受歡迎。大陸果品昨日有三百箱柚運到，大盤成六十五元每担，上升二元。

運羅產蕉柚
又有沖場
大陸蕉柑市俏

地頭家受來價下跌與西貨來競爭威脅，心理虛怯，遂相倒售賤，以致成價繼續跌落。

西貨來經過連日下挫之後昨日呈現企狀態，緬甸米來貨雖多，昨日已無再跌現象，大陸米反有漲跌，上米因供應不足，槽爲換手。中下米則受西貨來及緬甸米影响，成價挫落。連日二三艘門市疏通，米市暫時雖振作。

昨日成交六千餘包，泰米佔極大部份，大陸米，西貢米，緬甸米雖均有成，但數量極微。黃三A小三號米三百四十包每担三十五元三角賣武士新米成一百八十包，每担四十九元一角，蹤跡麟新米成五百六十包，每担五十一元三角，賣即舊碌成二百二十包，每担三十八元九角，蹤跡東新碌成九百七十包，每担三十三元六角，每担三十二元三角，賣鹿新米成四百包，每担五十一元，爲MO長占成二百五十包，每担四十一元三角，德芋油占成三百七十包，每担四十八元五角，賣白綫美狄占成五百三十包，每担四十四元六角，大陸絲苗成八十包，每担五十元，齊眉成一百五十包，每担五十四元一角，油占成二百包，每担四十八元。

英三國月金減儲少

【特訊】據倫敦會義堂三水同鄉水三公塚訊：英國黃金儲備及可兌換外幣儲備在三月份時減少了六百萬鎊，迄三月底爲止，此等迎備金的總額爲十一億二千一百萬英鎊。

遺失聲明

本人於一九五九年三月廿日在香港車宗明仔梅大自僑偵理啓

省墓啓事

我于清明節後回鄉拜祭先祖墓，特此啓聞

南海福仁堂
省墓啓事

茲定四月廿五日，凡我同人請遵本會定例，於四月廿六日到胎領墓金，特此啓聞

南海商會
開派胙金

本會定四月廿五日，凡我同人請遵本會定例，於四月廿六日到胎領墓金，特此啓聞

米市跌定
泰貨來疏局部略堅
新碌獨隨曼谷大跌
各貨成六千餘包

【特訊】昨日本二二角。泰國新碌市價猛跌，每担約跌一元至一元以上，下跌原因係曼谷報價下跌，該地米碌產量增多，苦於無外銷出路。不得不降低求售，而本港米市泰國保升米及大米成價穩中帶硬盤，因泰國來貨久經背和，來貨稀少，因而存底稍薄，成價上漲一角，賣白綫美狄占成五百三十包，每担四十四元六角，大陸絲苗成八十包，每担五十元，齊眉成一百五十包，每担五十四元一角，油占成二百包，每担四十八元。

港製精梳棉背心
面臨旺月
各廠接至五月底單

【特訊】港製之精梳棉背心，文化衫，三角褲，近因面臨旺月，銷量大增，各廠已經接至五月底之訂單。

因爲近來天熱，此類用品大爲流行，不但外地之訂單紛紛湧至，本銷亦比前頗增。

此種精梳棉之用品以歐洲之市場爲最大，其中尤以丹麥、瑞典、德國、荷蘭爲最多，此外南美洲、東南亞等地亦有少量出貨。本港之銷量亦增

港製之精梳棉背心，每打售價有十八元者，亦有二十三元者，文化衫售價稍高，分爲兩種，一種每打二十八元，另一種每打三十八元。精梳棉之三角褲，每打二十八元，外地訂貨，香港交付，亦是一樣售價。

香港有廉價之勞工，因此使一般工業有了優良之發展條件，因工資低廉可使製成品成本減輕，從而使銷路容易擴大。

倫敦星洲馬尼刺人士紛紛
電港購買太古船塢股
定今早十時半前截止，認購數量超額已無疑問

【特訊】中外人士競爭認購太古船塢公開股票至爲劇烈，據該人士預測，此次今日上午十時半以前認購表送至滙豐銀行預測當更可觀，超過原定數額已不成疑問。據稱可靠有關人士昨日下午電話告訴者，倫敦、星加坡、馬尼剌三地人士紛紛來電購買太古船塢股東，數量之巨大完出乎意料之外，估計今日上午中外人士遞進認購表之數量當更巨大，超過三十萬股額已無疑問。倘此次售出數額超高至四十萬股，亦可完全售出無疑。另據股市有地位人士談稱，太古船塢歷史悠久，規模宏大，號召力極强，中非人士極爲注意，且極具信心，前日經認人數空前擁擠，昨日中籤表可以送達之消息傳出後，本港各方人士竟即採取行動，據該人士預測，此次售賣數額亦增至四十萬股，亦有全部被認購之極大可能。目前本港股市情況有利於太古船塢此一行動，而香港人士鑒於太古船塢之名譽，極多顧慮，意成爲股東，該人士復以限次口頭評稱，將來正式上牌價格必高漲現價三十三元無疑，且太古船塢股票公開售罄後，必定成爲一種著名股票，買賣等油占成三百七十家經常必較賣家爲多，投資人士必不肯輕易賣出，認購工作原定即日辦畢，茲悉決定提前今（四）日上午十時半以前即行結束，相信十時半以前必有更多之外電認購行動，本港各方面人士競爭自更劇烈。

英皇車行

【特訊】明天就是清明節，冥鏹之生意又而旺季，各店營業，莫不倍增，爲該業一年中難得之重要銷季節。因爲我國人注重慎終追遠每逢清明大家都要祭掃先人坟墓所以冥鏹消耗特別豪多。各冥鏹店，所售之物品，包括元寶、臘燭、錢香、金銀紙、冥鈔、神衣、紙紮和各種香料，可謂應有盡有。冥鏹紮有極大，號召力極强，中非人士極爲注意，且極具信心，前日經認人數空前擁擠，昨日中籤表可以送達之消息傳出後，本港各方人士競爭認購太古船塢股票，據該人士預測，此次今日上午十時半以前認購表送至滙豐銀行預測當更可觀，超過原定數額已不成疑問。據稱可靠有關人士昨日下午電話告訴者，倫敦、星加坡、馬尼剌三地人士紛紛來電購買太古船塢股東，數量之巨大完出乎意料之外，估計今日上午中外人士遞進認購表之數量當更巨大，超過三十萬股額已無疑問。倘此次售出數額超高至四十萬股，亦可完全售出無疑。另據股市有地位人士談稱，太古船塢歷史悠久，規模宏大，號召力極强，中非人士極爲注意，且極具信心，前日經認人數空前擁擠，昨日中籤表可以送達之消

明天就是清明節
冥鏹店生意極可觀

【特訊】明天就是清明節，冥鏹之生意又而旺季，各店營業，莫不倍增，爲該業一年中難得之重要銷季節。因爲我國人注重慎終追遠每逢清明大家都要祭掃先人坟墓所以冥鏹消耗特別豪多。各冥鏹店，所售之物品，包括元寶、臘燭、錢香、金銀紙、冥鈔、神衣、紙紮和各種香料，可謂應有盡有。冥鏹紮有極大，號召力極强，中非人士極爲注意，且極具信心，前日經認人數空前擁擠，昨日中籤表可以送達之消

主日崇拜各堂誦員表

米市跌定
泰貨來疏局部略堅
新碌獨隨曼谷大跌
各貨成六千餘包

【特訊】昨日本二二角。泰國新碌市價猛跌，每担約跌一元至一元以上，下跌原因係曼谷報價下跌，該地米碌產量增多，苦於無外銷出路。不得不降低求售，而本港米市泰國保升米及大米成價穩中帶硬盤，因泰國來貨久經背和，來貨稀少，因而存底稍薄，成價上漲一

港製精梳棉背心
面臨旺月
各廠接至五月底單

【特訊】港製之精梳棉背心，文化衫，三角褲，近因面臨旺月，銷量大增，各廠已經接至五月底之訂單。

因爲近來天熱，此類用品大爲流行，不但外地之訂單紛紛湧至，本銷亦比前頗增。

此種精梳棉之用品以歐洲之市場爲最大，其中尤以丹麥、瑞典、德國、荷蘭爲最多，此外南美洲、東南亞等地亦有少量出貨。本港之銷量亦增

英三國月金減儲少

【特訊】據倫敦會義堂三水同鄉水三公塚訊：英國黃金儲備及可兌換外幣儲備在三月份時減少了六百萬鎊，迄三月底爲止，此等迎備金的總額爲十一億二千一百萬英鎊。

遺失聲明

本人於一九五九年三月廿日在香港車宗明仔梅大自僑偵理啓

省墓啓事

我于清明節後回鄉拜祭先祖墓，特此啓聞

南海福仁堂
省墓啓事

茲定四月廿五日，凡我同人請遵本會定例，於四月廿六日到胎領墓金，特此啓聞

南海商會
開派胙金

本會定四月廿五日，凡我同人請遵本會定例，於四月廿六日到胎領墓金，特此啓聞

承讓啓事

聲明作廢

交收舖聲明

徵求人材

徵求廠地

徵求貨倉

徵住友

英皇車行

遺失圖章

聘請

啓事

聘請

聘請

聘請

主日崇拜各堂講員表

四月五日

▲香港區▲

聖堂名稱	時間	講員
聖公會聖約翰座堂（英語）	早十一時	坎特伯利大主教
聖公會聖約翰座堂（英語）	晚六時半	坎特伯利大主教
聖公會聖士提反堂	早八時半	張葆岳
聖公會聖士提反堂	早十一時（聖約翰堂）	何世明
聖公會聖保羅堂	上午八時	曹思晃
聖公會聖瑪利亞堂	早十一時	黃浦霖
聖公會聖周利亞堂	早八時半	葉西山
聖公會聖彼得堂	早十一時	區炳南
聖公會聖雅各堂	下午八時（聖約翰堂）	何世明
聖公會聖馬太堂	早十一時	張維鄭
聖公會聖加福堂	早十一時	郭寒良
中華基督教會公理堂	早八時半	翁玉光
中華基督教會公理堂	早十一時半	馬敬全
中華基督教會公理堂	晚七時半	梁小初
中華基督教會聖光堂	早十一時半	馬敬全
中華基督教會灣仔堂	早八時半	蔡雙麟
中華基督教會灣仔堂	早十一時半	殷敬芳
中華基督教會筲箕灣堂	晚七時半	譚志天
中華基督教會筲箕灣堂	晚八時半	鄭寶生
中華基督教會筲箕灣堂	晚七時半	溫敬眞
香港循道公會	午十二時	黃仲凱
香港循道公會	晚八時	馮家豪
香港聖公會	早十一時	鄧錫一
灣仔禮賢會堂	午十一時半	鄭果
救恩堂（客語）	下午八時	曾國英
救恩堂（客語）	早十一時	周英珍
筲箕灣崇真堂（客語）	下午八時	易定恩
香港浸信會	早十一時	黃日强
香港浸信會	早八時半	黃日强
香港仔浸信會	早十一時	何文田
基督教聞南堂	早十一時半	樂茂瑞
香港五旬節會堂	下午二時	徐傳宜
香港五旬節會堂	晚七時半	高佑剛
香港潮人生命堂	早十一時半	林之純
香港仔海面傳道會	早十一時半	謝頌恩
海面傳道會赤柱灣拜廠	下午二時半	謝頌恩
靈糧堂（假娛樂戲院）	早九時半	趙世光
靈糧堂西環會所	下午八時半	陳心良
靈糧堂北角會所	下午八時半	趙世光
北角循理公會	早十一時	周郁略
衛斯理堂	早十一時半	李廷英
播道會鑽石堂	早九時半	陳終道
宣道會北角堂（英語）	十一時半	滕近輝
宣道會北角堂	上午十時半	滕近輝
宣道會北角堂	下午八時半	滕近輝
宣道會筲箕灣堂	早十一時半	曾仲愚
銅鑼灣浸信會	早十一時半	曾仲愚
香港西環浸信會	早十一時半	區玉珩
香港西環浸信會	早十一時半	譚恩隆
香港潮語浸信會	早十一時半	陳約翰
香港潮語浸信會	下午八時半	陳約翰
北角浸信會	早十一時半	冒季美
筲箕灣浸信會	晚八時半	冒季美
赤柱浸信會	午十二時半	李寶璽
鴨脷洲浸信會	下午一時半	黎賢海
筲箕灣潮語浸信會佈道所	早十一時	翁曉明
赤柱聖士提反中學禮拜堂	下午三時	李春澤
聖公會聖保羅堂	早十一時	畢遜禮
聖公會紅磡聖匠堂	下午八時	曾仲愚
尖沙咀浸信會	早十一時半	黃河濟
尖沙咀浸信會	下午八時半	鍾耐成
九龍城浸信會	早八時半	師道弘
九龍城浸信會	早十一時半	周路加
九龍城浸信會	下午七時半	周路加
九龍城潮語浸信會	早十一時半	黃河濟
九龍城潮語浸信會	早十一時半	何世明
九龍城潮語浸信會	早十一時半	李春澤

▲九龍區▲

聖堂名稱	時間	講員
聖公會諸聖堂	早十一時	聖餐
聖公會諸聖堂	晚七時半	李求恩
聖公會諸聖堂	早十一時（在聖約翰堂）	何世明
聖公會聖三堂（國語）	早十一正	關事秋
聖公會土瓜灣牧愛堂	上午十時	周夢秋
聖公會紅磡聖匠堂	早八時半	師道弘
尖沙咀浸信會	早十一時半	周路加
尖沙咀浸信會	下午八時半	周路加
九龍城浸信會	晚八時半	張有光
九龍城浸信會	上午九時半	柳守仁
九龍城浸信會	上午十時半	丘玉山
九龍城潮語浸信會	早十一時半	李春澤
九龍城潮語浸信會	早十一時半	李春澤
聖公會土瓜灣牧愛堂（國語）	早十一時半	何世明
聖公會紅磡聖匠堂	早八時半	黃浦霖
聖公會諸聖堂	早十一時半	葉西山
聖公會諸聖堂	下午八時半	區炳南
聖公會聖三堂	早十一時半	何世明
聖公會土瓜灣牧愛堂（國語）	晚八時半	何世明
聖公會聖三堂（國語）	早十一時半	何世明
聖公會聖三

華僑經濟

第二期外匯日內可批出
台帮探求化原突活躍
預料成交比首期爲多

【特訊】合灣第二期化工原料外匯將於日間批出，昨日合灣庄商原料商探聽突告活躍，除了迪德粉、橡膠珠、谷白膠、士力片、紅鉛丹、過酸鈉、吊白塊、保險粉之外，並有三氯乙烷、丙二醇等兩種化學原料。基此，購買化工原料，第二期將會比第一期之貨價增加。

昨日市況，仍呈健旺，現貨期貨成交仍有相當，均爲本地實銷者，日本十八公斤瓶庄硝酸尼亞水，訂貨有十噸成交，到岸價每磅三角二分，現貨每磅沽三角六分至三角八分。

西德港黃花士芥，好稱貨已不易多解，每磅要價三角四分至三角五分，舊稱貨一宗六十桶，以三角成交。

義大利三十力立德粉，訂貨續有開做，即付船每磅以三角一分半成出十噸。

日本產十的，現貨成交亦頗活潑，三百公斤庄每桶以一六五元成交三十桶。

日本產氯桃打洗粉，近期到貨寥寥尤銷，故大陸松香價格回降，甲級每公担沽一〇八元，乙級及丙級仍然缺貨。

台灣荷蘭供源短缺之下，製革廠需求日增，但台灣供量亦非多，價格遂在穩定中升起，品質較佳者，每磅成卅四元，普通貨則成卅三元。

韓擬設特別小組
加强紅參輸本港

港每年約買入一萬三千磅，韓產佔一千三百磅，日本佔一萬磅。

【特訊】南韓人參欲加强輸港，韓國政府正準備出一特別小組，研究取香港市場，香港近年每年輸入紅參一萬三千磅，南韓佔額僅一千三百磅，比北韓之二千磅還不如。今後南韓紅參輸港將或採有效辦法以求擴展市場。

據此間商人接獲漢城消息稱：南韓的出口貿易，近年來都在一蹶不振的現況，因此美國，最近擬定計劃，組織一個特別委員會，佛加强南韓的出口貿易。

南韓先着手注意促進對本港的出口貿易，乃是韓的土產紅參，根據韓政府調查所得，香港每年輸入紅參約達萬三千磅，此數量乃是香港本銷及外銷各半的，但是南韓紅參運銷香港，佔額極寡，香港所需的紅參，絕大部份均由日本輸入，計近年每年進口一萬三千磅人參中，南韓輸往香港的人參，四萬磅萬磅；就是北韓，本年總式千磅；南韓輸往香港的人參，每年只是一千三百磅左右的數字。

由於南韓紅參在香港市場上的失勢，預料韓當局將會重新檢討紅參運港的政策，以加强紅參在本港市場的銷場。

（接：港市上人參以南韓價值最高）

印政府鼓勵棉紗出口
正接洽加强銷港事宜
短期港紗市又有大大改觀
巴紗五月期貨又有新低盤

【特訊】巴基斯坦棉紗訂貨繼續降低，印度棉紗亦因政府鼓勵輸出紗商接洽今後印紗加强銷港事宜，其接洽之頻密，商行開始向紗商接洽，印度棉紗亦因政府鼓勵輸出紗商接洽事宜，其接洽之頻密，情報，去電報告，再斯坦商家對巴紗洽銷港之活動情態相同，紗商認爲今後短期內紗市又將有新變動。昨據紗商消息：巴基斯坦棉紗織綫調低訂盤，四至五月份付船，一支鯉魚開價每包六五〇元，二十支電話者，每磅七九〇元，機開價每包七九〇元，據說巴基斯坦直接向巴基斯坦棉紗織機之用，仍未有新盤價放出，祇係東隆紗商提供之情報，去電報告，再過一個短時期，始正式開出新盤，亦未可料。但根據紗商意見，認爲印度政府既採取鼓勵棉紗出口辦法，規定出口商在任何一年輸出等於一九五四至一九五六年之平均出口量七成半以上者，即可以在額外出口貨值中，給予百分之五十回頭外匯，以作輸入紗織機之用，有鑑形，印度棉紗銷港新盤價不久之將來可能降低。

基於巴基斯坦紗訂盤纏綴報落，及印度紗積極進行恢復加强銷港，均爲今後短期內對本港棉紗市影响之原動力，因此，一般對後市不敢看好，用家非急於補給則不敢多量納入。

巴基斯坦紗，新貨多批在運港途中，其中以本月中旬到港之一批貨，包括品種及牌子較多，開說有十支天秤牌、盧比牌、飛鷹牌，二十支天秤牌、電話機等在內。現時既因市價報跌，形成貨未充塡而先行破本之現象，例如十支天秤牌，據說是每包成本六八〇元者，昨日貨主對於船頭花貨亦擬以低過六八〇元之價求售。市場上現貨，買盤亦縮，十支鯉魚要價六七五元，二十支電話機要價八一〇元（不包送千點額之外，大盤未閉成交。

印度紗現貨市價亦重挨金，十支金帆船牌鼻人同沽六六五元，白鷺鷥沽六三五元，二十支白鷺鷥按七三〇元，花塔按七一〇元。

台北證券

【本報特訊】台北股市三日息：流券市場，一五〇元，郡價四八元，士價九，六〇〇四大公司水泥，紙漿工礦地下坡，農林未見波動，公司債漲秀色，餘稍持平。

水泥一四，三〇元，工礦五，七〇元，紙漿五，二〇元，農林四，二〇元，華銀一六五元，彰銀一七〇元，台糖五三元，台電三八元，大同傷先一〇三元，五元，一〇二元，一〇四元，五元，一〇三元，一〇三元，一〇三

春三月

•王清•

李綺文把家門倒鎖了，悄悄溜下街來會王風，她是不能再約王風到家裏來了，昨夕爸爸已表明了態度，她雖知道爸爸的意見不需對，但她是個孝順女兒，實不願意使老父傷心，她有千言萬語要對王風說，一雙正在熱戀男女，要他們硬生生的離開，是多麼的令人難以忍受。

王風緊握着綺文的手，他覺得綺文的手在微抖着。

「我們找個地方談談吧。」王風說。

兩人行到了一條僻靜的橫街，這些地方，他們都常來散步的，住宅的環境很優美，他們都能對着那些新建的洋樓作過幻想，爲是結婚之後能夠有那麼舒服的生活環境那便多好，王風也曾提議到冰室坐坐，李綺文却是不願，她說：「我們總行總談吧，我也就不了許久，要還家去了。」

「綺文，你的爸爸底想法，我是了解的，」王風是聽過了李綺文底個新之後說：「我只恨自己沒有能力負担你的家庭生活費，要不然，這問題便解決了。」

「我們還年青，不可以多候幾年嗎。」李綺文說。

「我們可以候幾年，只是這幾年，我們在形迹上却要疏遠了，只怕你爸爸又是見疑。」王風說。

綺文歎息一聲，說：「唉，爸似乎不大喜歡交遊，我知道他是就心我們的情感會變展下去。」

「我們離道不可以稍聚的相見嗎，比如今晚。」

「我們祇好如此了，我也應該回去了，只怕他爸找我。」

「綺文，我們不可以多談些時嗎。今後見面那麼難。」

李綺文看王風，眼見他一雙眼含着期待的神色，心下便是不忍，說：「談些時也吧，不過越談越使人離過。」

「我們談一些使人高興的事情，」王風說：「告訴你，今天我們寫字間的同事們都大爲高興，你猜猜是什麼事。」

「我猜猜得着。」李綺文斜睨一笑。

「經理驗了馬，」王風一笑，我知你是猜不着的，續說：「本來嘛，他體驗飄飄，都與我們無理，既不是停幸，也不是替他就心，還是近來我們的經理財迭了心竅，他藉口說什麼生辰，示意給他的心頭，教職員送禮，又示意我們折現，全寫字間的同事合共送了近一千塊錢的禮，滿以爲他要請客，可是他昨天便是他的生辰，體了三千多塊錢，我們雖是沒有一頓吃，但對這麼一個奇蹟而到倒下屬的人賭注，要驗了這也還罷也是一個好教訓」（六）

信不信由你

象牙佛作祟記

公穆譯

一九二八年，我在英國索莫爾得郡的屋子賣後，就和我的大太馬利到世界各有名的地方遊玩。日本就是我們的第一個目標了。我們的船在神戶停泊幾小時，搭客都上岸遊蹤。我們經過一家舊古店，無意中瞧着玻璃窗裡的貨物，却給一具象牙像吸引着了。那是一具能隱胸膛和露出一個大肚皮的笑面佛，即古代日本人所供奉的幸運佛是也。

這座佛像只有半寸高，一寸闊，坐在一個彫花的象牙雕枕上。那件半打開的僧孔，顯然是彫匠從象牙材大低，這個小孔就是象牙神經之末。幸而在於下面，不會礙它的價格過不。我們道就是這個小孔，裏知來搞到雜食雜安悅。

我們把這尊佛像放在馬利的衣箱裏，然後隨船出發到馬尼拉。在船開行的第二天，馬利忽然患牙痛了，我的牙齒檢查一遍，說它們沒有毛病。但我們上船後不到幾分鐘，我的牙又劇痛起來了。到了澳洲的下一個海港，我又再找一個牙醫，他也是說我的牙齒不只沒有毛病，而且它們是很健康的。然而事實仍然存在，當我回蹲輪房之時，我的牙又開始痛起來了。

兩天後，輪船停在勃里斯班。我急迫地往找一個牙醫生，請他和我脫牙，同時，告訴他任脫唔關，一直脫到我叫他停手才止。當他把第一枚牙拔出來後（在岸上十分鐘後），我覺得一切的痛楚，都跟這一枚牙齒拔出來了。我以爲我的病根子已經除去了，高高興興地回到船上，那知道我又要準備着阿斯西匹了。

到了雪梨，我們在行李存於倉搬到行李房，然而我遍沒有蹤心是那具小孔，顯然是被人盜去了。我們會見了母親，才知道我們的行李放在倉裏了。

當我們回到英國，幸運佛便跟着我的行李放在倉裏了。

馬利看見母親很喜歡那座幸運佛，便送了給她。母親的牙欣賞。隔天早晨，她和她的丈夫，顏色憔悴地談回幸運佛，並且說他們昨天變方都爽然間，我們明白過來了。我們於是把旅行的時日和牙痛的情形核算一下，不驚嚇到頭髮直豎。我們不相信牙痛是幸運佛作怪，然而事實明明擺在眼前，不由我們不信的。我怕如果不和它脫離，恐怕我們兩人的牙齒，會給它腐蝕個一乾二淨的。

我們到達倫敦，就是送它回日本了。

我們到達倫敦，馬上跑到羅特街一家著名賣寶藏術品的日商。店老板聽後驗現了，事後我們才知道他竟是他昨天便是他的生辰，他却走到馬場去賭馬，根本上便沒有請客的一回事，他是把那近千塊錢作爲賭注，要是輸了這也還罷也是一個好教訓」（六）

萬人爭看

今天週末必更擠擁

村中人語

立此存照

一說水兵來港，被人帶壞。喝醉酒隨街打人，其亦爲人帶壞乎，打翻的士，其亦爲人帶壞乎。

清潔

當局繼續市民保持沙灘清潔。先用淡水沖涼然後揩水，然後又淡水可也。

阿彌陀佛

有所謂心理衛生週。是週也，心無雜念，早眠早起。

路小車大

行人路道，可能再闊一條。逃避債主，再多機會。

上下路

荷里活道人擠，貨車稀鬆小童。司機與小童也無罪，罪在此路路准行大型車而已。

萬木草堂憶舊

盧湘父遺著

八股壞隅

吾鄉而號者，非爲行道計乎，顧鑑歷者既不足以語之，而孺落奇偉之人，又相率爲高蹈以絕世。道之不行，子所知矣，蹈之至於在陳，而志始決也，曰，歸與歸與。（此是個題，先領起隔壁之意，而暗中針對狂簡二字以下是堤比）

對比

昔是無轍去其比（堤比）鄉之感，而志出（堤比）鑑銘，歸歟哪安，而不敢也，陰行者自在而反，與吾黨相期於遠大，而曼衍以遊，曰，吾爲行道計乎，顧鑑歷者既不足以語之，而孺落奇偉之人，又相率爲高蹈以絕世。道之不行，子所知矣，蹈之至於在陳，而志始決也，曰，歸與歸與。（此是個題，先領起隔壁之意，而暗中針對狂簡二字以下是堤比）

出比

（中股）

吾鄉樹的欣然色喜，乃人其甲而已少的遊之個，過其巷而絕無鶴豆之歌，井閭雷復而朋翠無存，其側愉有倍於雞鄉去國時者，亦何必懷此都也。（此是出比，言若無君豪則不必思外於人翠歟。抑將與其鄉之碌碌者游，德拜以沒吾世歟。（此出題不懂說出正面，却將吾黨友狂簡作反面之猥問以生出中股所比之意以下是中股）

出比

征人羈旅半生（中股）

出題

鄉之感，而志出（堤比）鑑銘，歸歟哪安，而不敢也，陰行者自在而反，與吾黨相期於遠大，而曼衍以遊，曰，吾爲行道計乎，顧鑑歷者既不足以語之，而孺落奇偉之人，又相率爲高蹈以絕世。道之不行，子所知矣，蹈之至於在陳，而志始決也，曰，歸與歸與。（此是個題，先領起隔壁之意，而暗中針對狂簡二字以下是堤比）

碧湖魔劍

•雙魚樓主著•

十　江湖落拓　三闖寒山

混水蛟周彪見法顯本領高強，料難取勝，便欲快燕返山藥報告，東海龍王萬龍治軍極有法度，周彪是先鋒，接應是穿山虎，那穿山虎的本領比周彪又高出些，周彪有的是九環金，當下東海龍王接到了訊息，山藥之上，三醒鼓起，穿山虎已帶了幾個兄郎，飛身上船，如箭的向岸來，那些漁夫與夜叉島人馬原是有來往的船頭揮的是杏黃旗，那敢不依，連忙把風帆張擺，便向夜叉島駛去，法顯大驚，要抓去。

穿山虎的武藝雖算的是上乘，但比起法顯當是不及，混水蛟知難取勝，抽出了腰刀，左一右分取法顯的兩柄刀中穿來揮去，還是不懼，雖是難以贏得，但是兩人也休想討得便宜。

這時間，山頭上火把齊明，沙灘上周圍也站了不下百人，都是手執刀槍茅和尚作龍虎鬥，鼓聲喧起，天地正氣的大殿裏走出了一人，儒生打扮，五綹長鬚，步向沙灘而來，身後隨着的一隊壯大漢，那儒生打扮的正是東海龍王。

霎時間，夜叉島上金蘇齊鳴，原來不得英雄好漢，有種的你上岸來。」法顯道：「離道我便怕你。」穿山虎笑道：「那會見這般粗魯的和尚，說着他與混水蛟已先後一躍上了沙灘，那艘漁船已靠近岸邊，法顯兩足一點也飛躍而上，穿山虎道：「和尚，我且問你，我們出來與你無怨無仇，何以要來作對。」法顯道：「你們一夥賊徒，剝收行水，還怪我來作對。」穿山虎金刀一擺道：「你是出家之人，休要管這世俗之事。」法顯道：「我偏要一管便怎樣。」混水蛟笑道：「這等和尚倒似是半途出家的。」法顯大怒，呷了一口酒，便向他兩人噴來，穿山虎揮刀擋去，酒花滴不到身，都側濺開了，法顯兩掌齊出，使了一招變龍舉珠家數，穿山虎那敢怠慢，九環刀左龍王分水數，迎着變掌揮去，法顯掌出半路，換的變招，變了空手入白刃的招數，頓時間，便見法顯的一雙鐵臂似是化爲無數臂膊向穿山虎的金刀供奉的神像，有些貼此這個靈魂，永遠附着符籙，禁錮一個靈魂在偶中，能降福福於人了。

科學家能夠發明繁尼西林，史塔杜邁仙等特效藥，但對於最普通的傷風症，却束手無策。在英國，每年患這種病的人，多到數不清；他們因不能工作而引起的損失，一年最少達二千萬鎊呢。

根據醫生的估計，英國人的一生，傷風佔了五分之一的時間。這就是說一個活到四十歲的英國人，要花八年的時間來醒鼻涕和咳嗽了。

十六世紀之時，醫生克斯王公平生最怕感染風傷，因此他邀請英女王駕臨，准許他上朝時藏着睡帽。這本來是無禮的舉動，然而女王是一個敬重和體恤臣民的明君，親用御筆批准，同時，恐怕他戴一頂不夠暖，特許他戴兩頂呢。

維多利亞女王時代的大醫生奧斯勒爵士，發明一張相當有效的治傷風藥方。他不叫病人吃藥，只教他把帽子掛在床柱上，然後上床喝威士忌，一直喝到眼花撩亂，把一頂帽看做兩頂，傷風病就會消失的。

另一個相信酒能殺滅傷風菌的就是約翰，羅拔遜爵士，此君曾在澳洲新南威爾斯做過五年總督。他每天買三品脫甜酒，自己喝一品脫，給他的馬喝一品脫，其餘一品脫倒進他的皮靴裏。

他相信甜酒能保護人體和馬匹的健康，同時，甜酒中的杏味，從脚底滲入血管，增強他抗傷風菌的愛嬰。

醫生雖然承認他們現在還沒有對付傷風的方法，但有人却認爲他們具有這種本事。例如曾特郡有一個六十四歲的伯爺公，他說他每天在戶外洗淋浴一次，到了冬天，他就避免染上傷風症了。

紐約有一個男子，當他感覺到將要傷風的時候，便喝小量的石蠟，如果來勢很兇猛的話，則加上一滴松節油，包可以使傷風和保身體的。有些人在傷風時，不法關被蹤裝貼身的衣服，穿在身上以免受寒，那些迷信者則在左邊的襪裏放着兔子脚或猴爪等物。

明末高僧

牛山四十屁的詩

高人

記得二十年前上海出版的「人間世」半月刊，似乎登過「牛山四十屁」的詩，他引某和尚周作人一篇文章，他引某和尚一詩很有趣。和尚叫甚麼名字，日久已忘記了，但因爲很好，一直到今日還不會遺忘。詩曰：

「喵喵春來春叫貓，聽他越叫越精神；老僧亦有貓兒意，不敢人前叫一聲！」

這是一首有寄託的詩，并非「傷春」之作，若以爲春天到了，初倘見貓兒叫春，他也有春意，那就錯了。不過俗僧能免有此意，夠道行的高僧才樣的手術會使她痛苦非常。我們認爲非律寬的水土對我們不適合，於是馬上驚人，帶病爬上開往澳洲雪梨的論船了。

在船上，我打開行李，發見那具幸運佛放在我的皮箱裏面。我當然對它不注意。沒有把它拿出來。

下一天，我的牙疾痛得忽不住，哇哇大叫起來。可是船上又沒有醫生，我只得煎吃阿司匹靈來減少痛楚。當我們到達澳洲的開恩港，立即上岸找牙醫生。那個牙醫把我的牙齒檢查一遍，說它們沒有毛病。但我們上船後不到幾分鐘，我的牙又劇痛起來了。我們上岸找牙醫生，請他和我脫牙，同時，告訴他任脫唔關，一直脫到我叫他停手才止。當他把第一枚牙拔出來後（在岸上十分鐘後），我覺得一切的痛楚，都跟這一枚牙齒拔出來了。我以爲我的病根子已經除去了，高高興興地回到船上，那知道我又要準備着阿斯西匹了。

到了雪梨，我們在行李存於倉搬到行李房，牙病便消失，然而我們幸運佛作怪，一直到了雪梨，我們也暫時不會受佛像作怪，一直到了母親，才發見這件怪事的。

馬利看見母親很喜歡那座幸運佛，便送了給她。母親的牙齒不來很健康，可是母親把幸運佛還我們，說她覺得它是不祥之物。我們感覺沒有道理，便把它放在行李箱裏，抵達我們的目的地智利了——到達這裏探望我的母親。在這大的航程中，我們整天都患牙痛，只有一天我把行李暫時擱到行李房，牙病便消失，然而我們幸運佛作怪，一直到了雪梨，我們也暫時不會受佛像作怪，一直到了母親，才發見這件怪事的。

馬利看見母親很喜歡那座幸運佛，便送了給她。母親的牙齒不來很健康，可是母親把幸運佛還我們，說她覺得它是不祥之物。我們感覺沒有道理，便把它放在行李箱裏，抵達我們的目的地智利了——到達這裏探望我的母親。在這大的航程中，我們整天都患牙痛，只有一天我把行李暫時擱到行李房，牙病便消失，然而我們幸運佛作怪，一直到了雪梨，我們也暫時不會受佛像作怪，一直到了母親，才發見這件怪事的。

四個多先令的便宜價格，把它買了。爲了它的價格過不，我們懷疑它的身上一定有道理，便拿來搞到雜食雜安悅。

我們把這尊佛像放在馬利的衣箱裏，然後隨船出發到馬尼拉。在船開行的第二天，馬利忽然患牙痛了，我的牙齒檢查一遍，說它們沒有毛病。但我們上船後不到幾分鐘，我的牙又劇痛起來了。到了澳洲的下一個海港，我又再找一個牙醫，他也是說我的牙齒不只沒有毛病，而且它們是很健康的。然而事實仍然存在，當我回蹲輪房之時，我的牙又開始痛起來了。

兩天後，輪船停在勃里斯班。我急迫地往找一個牙醫生，請他和我脫牙，同時，告訴他任脫唔關，一直脫到我叫他停手才止。當他把第一枚牙拔出來後（在岸上十分鐘後），我覺得一切的痛楚，都跟這一枚牙齒拔出來了。我

黙畫集

•食人畫

不學無術

太監不學無術，出題曰：「後生可畏焉。」諸生俱笑。教官曰：「諸生以題目難，請減可乎。」太監曰：「既如此，減一後字，改爲『生可畏焉』。」

春英著

蛾的爲誰添病也

後生約得體輕，倍余訪依依不見，乃電約情燕。飯至夜總會，依依過座前，旋返其座，從客而行。燕亦至，進酒食，妙舞方定，見其逢鈴在座，酸溜溜之言，令人不忍卒聽。憑是而觀，如依依者，當有數人之多，三郎測旋不暇，故不見儂也。三郎之年長大矣，當知以爾一身，應付數女，其何以堪？」余曰：「燕毋傷心。余太息逝水留華，實春不再，是以到處尋香，只要斯人之容華體態，有會可喜者，便迷痴于一時，依依其人，是余未與燕重會時所識，剛才外若漫泛自喜，內有雖言之隱，儂風帰來我，熱情宛在，特與郎海滿雙鬟也。距一夕風流，不知去向，今夜蒙邀至是，妙舞方定，見其逢鈴在座，酸溜溜之言，令人不忍卒聽。憑是而觀，如依依者，當有數人之多，三郎測旋不暇，故不見儂也。三郎之年長大矣，當知以爾一身，應付數女，其何以堪？」余曰：「燕毋傷心。余太息逝水留華，實春不再，是以到處尋香，只要斯人之容華體態，有會可喜者，便迷痴于一時，依依其人，是余未與燕重會時所識，剛才伊在此見余，僧客而去，以爲不復至，怎知又前來，與燕相值。」余俱燕下樓，乘車爲夜遊，後送之回家，出資覆其手袋，强之始受。明日，余至舞廳召依依，女場務員云其病，寄雷三郎如至，必至敗樓。余購鮮菓至敗樓，女傭啓門，余進室中，坐牀沿，撫案手，向玉人問病。依依臉色蒼白，淚珠瑩然，余凄然曰：「余作樂追歡，所識不一。然自識依依，余已賜地死心，去夕固嘗訪依依，無奈依依不在，乃電邀情燕，並非負心。」依依曰：「當三郎相戀，儂已丁寧勿花心，會幾何時，而情已變。」余力加解釋，依依始略寬慰。余既返其樓，夜雨敲窗，萬感頻來，低念納蘭詞云：「夜雨做成秋，恰上心頭，教他珍重醫風流，蹤的爲誰添病也，更爲難差？」神思惱惱不已。

春三月

英國人與傷風

秀娟譯

科學家能夠發明繁尼西林，史塔杜邁仙等特效藥，但對於最普通的傷風症，却束手無策。在英國，每年患這種病的人，多到數不清；他們因不能工作而引起的損失，一年最少達二千萬鎊呢。

根據醫生的估計，英國人的一生，傷風佔了五分之一的時間。這就是說一個活到四十歲的英國人，要花八年的時間來醒鼻涕和咳嗽了。

十六世紀之時，醫生克斯王公平生最怕感染風傷，因此他邀請英女王駕臨，准許他上朝時藏着睡帽。這本來是無禮的舉動，然而女王是一個敬重和體恤臣民的明君，親用御筆批准，同時，恐怕他戴一頂不夠暖，特許他戴兩頂呢。

維多利亞女王時代的大醫生奧斯勒爵士，發明一張相當有效的治傷風藥方。他不叫病人吃藥，只教他把帽子掛在床柱上，然後上床喝威士忌，一直喝到眼花撩亂，把一頂帽看做兩頂，傷風病就會消失的。

另一個相信酒能殺滅傷風菌的就是約翰，羅拔遜爵士，此君曾在澳洲新南威爾斯做過五年總督。他每天買三品脫甜酒，自己喝一品脫，給他的馬喝一品脫，其餘一品脫倒進他的皮靴裏。

他相信甜酒能保護人體和馬匹的健康，同時，甜酒中的杏味，從脚底滲入血管，增強他抗傷風菌的愛嬰。

醫生雖然承認他們現在還沒有對付傷風的方法，但有人却認爲他們具有這種本事。例如曾特郡有一個六十四歲的伯爺公，他說他每天在戶外洗淋浴一次，到了冬天，他就避免染上傷風症了。

紐約有一個男子，當他感覺到將要傷風的時候，便喝小量的石蠟，如果來勢很兇猛的話，則加上一滴松節油，包可以使傷風和保身體的。有些人在傷風時，不法關被蹤裝貼身的衣服，穿在身上以免受寒，那些迷信者則在左邊的襪裏放着兔子脚或猴爪等物。

景皇·都城

連日狂滿今天今夜四場　正六點　正九點　十二點　正三點

今日　明日　早一　今天　都城　聯合　王牌　公司　王牌　特牌　特藝　影藝　綜藝

中文上映　彩色　電藝　藝藝　美國　王牌　司公　之牌　特牌　綜藝

「金枝玉葉」大導演：威廉韋勒克作！

香港
七六七四七七話電
放繼即映續日
片巨牌皇司公蒙拉派
彩七藝術部全
傑最作新
閻治希
片上中文
迷魂記
"VERTIGO"
超視綜藝機
主金演華露
超活史占士
片巨彩七　今天早場
春堂玉
場正期下
香港歷險記

陞高
座廉價收　革新全部
場四天一映即
巨歷絕哀偉堂歌古全
片史倫艷大皇唱裝部
彩七部全
歸漢文姬
李琳芳　劉麥羅　半日克　麥炳日　劍艷郎
琴宣安榮芬
片名傳宮怪神天明
子太行飛
七彩
珍麗余與德關凡非何
通七十期明三點五今
大彩一早天
會卡點場星
犯逃

新一第
昨日狂滿即日
後最日
空偉到歡嘆新
巨前處迎鮮頭片
新彩電綜合馬戲
馬戲之王
台前絕技幕後風光
百戲雜陳包羅萬有
百精出彩　表技演藝　多多姿采　繁節目富
全日售票四毫起碼
滿紅堂　入號
尤物天明體天

新女界
即日五場
五點九　兩點九　12點九　七點九　九點九
全部七古歌古威歷神變
彩裝鼓唱史武奇化劇
七彩山東梨脚
穆桂英
任劍輝　余麗珍　梁醒波　半日安　譚蘭卿　靚次伯　陳皮梅　七十五巨星聯合主演
此劇由穆桂英下山破陣
黑金剛　金毛獅王　大神鷹　白鶴童　中天門　演至天下大陣
巨七彩粵語片　歷史武俠奇功　唱裝鼓鑼　獻下期映
穆桂英　任劍輝　余麗珍　梁醒波　譚蘭卿　靚次伯
將軍脂胭彩七：又名

「死亡大進攻」

幾個主要角色

荷李活過往所拍的戰爭片多得很，但是稱得上傑作的却并不多，而「死亡大進攻」這部作品，不僅是一部精彩的戰爭巨構，而且更是一部震撼人性、與慈愛感的偉大作品，該片乃根據美國現今享譽最隆的青年作家諾曼史勒的代表作 NAKED AND THE DEAD 一書改編的，該書於一九四八年出版，並即風行一時，成爲暢銷名著，這雖是部家傳戶誦名著，但因爲書裏重要人物的遭遇與個性，過於突出，不易找人扮演，所以好萊塢的製片家還遲遲不敢把這故事改編，當然，把這樣一部出色作品捨棄是可惜的，終於，名製片家保羅格雷利與大導演諾曼梅路殊合作，故把最大勇氣，把這片改編，拍成電影，中文譯名譯爲「死亡大進攻！」

爲了要使這片演出成功，因此對演員挑選，非常認眞，計劃衍幾位是：雅杜雷、李門馬西、奇里夫羅拔遜、威廉金貝、巴拉尼高、約瑟高絲、施愛絲妲及「脫衣鍊」荷莉聖仙等，陣容相當堅強和完整，爲了使觀衆對這片人物的個性，先獲得一個認識，且將四個主要人物介紹如下：

高軍曹：雅杜雷，他是偵察隊隊長，爲人暴燥而又兇殘，部下對他，又恨不敬，但並不顯孝人道，嗜殺成性。他沒有心腹知己，他認定世界上所有的人都是壞的，自從他受現愛妻背叛，他偷漢子後，他的性情，就變得更暴戾了。當他想起了妻子的不忠，就會現出滿眼紅筋，瘋狂痛哭打人洩憤，他要把整個生命放在戰爭上，他怕重返那恬靜的家鄉，勾起滿懷心事。結果他是如願以償，永不回返他不願重臨的家園了。

韓中尉：奇里夫羅拔遜飾，和高軍曹恰巧相反，他是個文靜而有理智的軍官，他絕對不用兇殘的面孔對待他的部屬。但不要以爲他是一個貪生怕死的傢伙，他作戰的英勇，使所有部屬，樂而忘憂，也就是「以文會友」的意思。

他做編劇，不盲目的拍攝，必定慎重其事，故此，這部作品，不僅是一部精彩的戰爭巨構，而且更是一部震撼人性、與慈愛感的偉大作品，該片乃根據美國現今享譽最隆的青年作家諾曼史勒的代表作 NAKED AND THE DEAD 一書改編的，該書於一九四八年出版，並即風行一時，成爲暢銷名著，這雖是部家傳戶誦名著，但因爲書裏重要人物的遭遇與個性，過於突出，不易找人扮演，所以好萊塢的製片家還遲遲不敢把這故事改編，當然，把這樣一部出色作品捨棄是可惜的，終於，名製片家保羅格雷利與大導演諾曼梅路殊合作，故把最大勇氣，把這片改編，拍成電影，中文譯名譯爲「死亡大進攻！」

爲了要使這片演出成功，因此對演員挑選，非常認眞，計劃衍幾位是：雅杜雷、李門馬西、奇里夫羅拔遜、威廉金貝、巴拉尼高、約瑟高絲、施愛絲妲及「脫衣鍊」荷莉聖仙等，陣容相當堅強和完整，爲了使觀衆對這片人物的個性，先獲得一個認識，且將四個主要人物介紹如下：

高軍曹：雅杜雷，他是偵察隊隊長，爲人暴燥而又兇殘，部下對他，又恨不敬，但並不顯孝人道，嗜殺成性。他沒有心腹知己，他認定世界上所有的人都是壞的，自從他受現愛妻背叛，他偷漢子後，他的性情，就變得更暴戾了。當他想起了妻子的不忠，就會現出滿眼紅筋，瘋狂痛哭打人洩憤，他要把整個生命放在戰爭上，他怕重返那恬靜的家鄉，勾起滿懷心事。結果他是如願以償，永不回返他不願重臨的家園了。

韓中尉：奇里夫羅拔遜飾，和高軍曹恰巧相反，他是個文靜而有理智的軍官，他絕對不用兇殘的面孔對待他的部屬。但不要以爲他是一個貪生怕死的傢伙，他作戰的英勇，使所有部

連圖故事 **欲海情花** 姬情 梁冲 主演

（十一）金仁模到工地去觀察，王樂勵以爲金可欺，乃向之勒索，俱金不僞所動，竟然加以反抗，並且驅逐之，王因之大爲憤恨，知其愛兒子，乃向之將去，以遂其勒索

（十二）後並刺殺案，警方派員加以緝捕，彼在與於中被擊輪翼寫一個有關流浪一段有趣的穿插而大受觀衆歡迎的劇本。就這樣開了頭，此後天天跟陳醉波、陳石、陳錦、陳禮等幾個在一起的戲劇本。

傳奇說，「眞假千金」的劇本大綱，曾經五易其稿，化去時間一共是四個月。當他們談論劇本時，

連圖故事 **豆腐西施** 林翠 金峯 主演

雖然管家婆（林翠）如何防範，却防不了羅拔（五）雖然管家婆（林翠）如何防範，却防不了羅拔遜的蹤跡，羅拔的健康也就日有進步，羅拔的爸爸（尤光照）媽媽（高翔）開始大爲欣慰，特地從市區趕去探望。

「眞假千金」的劇本

是傳奇等集體創作

看過「眞假千金」的人，大家除了盛讚石慧等樂演員演得好和導演手法高明之外，一定會非常喜愛。

從「眞假千金」片頭字幕中，我們可以看到編劇人一共有三個：傳奇、陳石、郭小莊。「傳奇」是「眞假千金」的編劇者，嚴格算起來還不滿三人，但她不能回家去，因爲她媽媽等餘有病。有幾人家裏出來一陣陣的肉香和琴聲，而據我所知，他只是一個普通的導演男影星戲。

「眞假千金」的故事，因爲大笑不已，所謂「笑夜裏大雪紛飛，人們都躲在家中享受着團圓的歡樂，淚中有笑。」這句話「眞假千金」是可以當之無愧的。

「雙璧雜誌」則稱讚這片對人性描劃的成功，說：「奇里夫羅拔遜的幕中尉，確是個使人敬仰的偶像。」

別推許梁醒波的導演手法，說：「梁醒波的導演手法，說：「梁醒波的導演手法，說：「

奧尼爾及其戲劇

·吳修園·

奧尼爾

尤芹·葛萊斯頓·奧尼爾（EUGEN E GLADSTONE O'NEILL）一八八八年生於紐約。父親詹姆士·奧尼爾（JAMES O'NEILL）是著名的伶人。母親是位美麗安祥的教徒。

奧尼爾的母親不是演員甚至厭惡劇院；但她總跟丈夫各處奔波。因此，奧尼爾生後七年，大半在美國大域市過生活。這時考保姆教他一些恐怖故事和荒唐事跡。

以後，他一直在教會讀書，一九〇六年，自中學畢業，升普林斯頓大學。第一年末次考試前，他將酒瓶擲進校長室，被開除學一年。從此，他對大學教育不感興趣。

此後，奧尼爾在紐約匯兌公司充任稅書。一九〇九年他曾到美洲抗都拉探尋金礦。那裏奇人異景給他印象很深，引起他到各處漂泊的動機。一九一〇年回到了紐約，奧尼爾充任了他父親劇團中的副經理，隨劇團從聖路易到波士頓待了三個月。

他對於劇團的雜務似乎並不起勁，所以不久便去航海，一度拋棄賠把奧尼爾戴到阿根廷的玻腦埃地方。在那兒他做苦工。水岸是他流連之所；水手、跑夫、下流妓女都是他的朋友。夜間，他常到酒吧間運用想想，他同情既往，瞻望將來，不公平的社會。

憤怒的女青年

今年才二十歲的英國女劇作家希拉·狄蘭尼（SHELAGH DELANEY）的「蜜味」在倫敦開始上演時，即受到批評家們的攻擊，他們說這位「英國的沙岡」，但是報紙上都說她是一位最有希望的劇作家。「蜜味」寫的是狂醉、同性戀、種族混血和失望的故事。這個劇是她在十八歲時寫的，不久就在美國的百老匯上演。

「貴婦風流」的編劇黃楓

「貴婦風流」是一九五八年中金龍公司攝製的一部相當出色的文藝巨片。它是由「查泰來夫人的情人」原著改編而成。不久之前，金龍公司在九龍某大戲院試映該片，招待文化界人士前往參觀，他們看了片子以後，都在異口同聲的贊美這部電影編劇異常成功。

看起來，改編劇本的工作似乎很容易，實際上比創作還要困難。它既要充分把握原著的精神，又要發揮它的戲劇性，包括地方性和時間性等。

「貴婦風流」的改編工作，聽說是由金龍公司的編劇黃楓担任的。他是香港電影界的優秀編劇人才之一，過去的輝煌紀錄，如「元元紅」、「游龍戲鳳」、「人約黃昏後」等，證明他的作品具有豐富的內容，深為各方面的觀衆所喜愛！

黃楓不祇是一位青年編劇家，還是一個業餘的小說家、散文家。他對於文藝的造詣很高，對於文學作品涉獵的範圍甚廣，因此，由他担任「貴婦風流」的編劇工作，可說是人盡其才，至少他能適當地保存了原著的最完美的部分，更加上自己的獨創之見。終於使這部電影劇本成為十全十美的故事。

黃楓，是來自華北平原的燕趙之士。因此，他能慷慨悲歌，也能縱筆為文。他視電影編劇的終身工作，視讀書和寫作為第二生命。由於他是北方健兒，國語流暢，因此對白寫得異常漂亮，動人！

三十多歲的年齡，身長玉立，對人和藹，做事樂觀，這便是這位青年編劇家的剪影。喜歡抽烟、飲茶、飲酒，個性則是屬於放任的。他最喜歌結交文化界文與大發，於是乃用劇本來表達他對人生的見解和印象。

在這一兩年中，奧尼爾讀過許多劇本，尤其史特林堡的作品，使他感到興味。此外，他寫了十一幕獨幕劇，和一些韻文。

雖然奧尼爾初期的作品，不易找到主刊印他的作品外，後來又將他的「天鵝外」和「黃金」介紹給威廉。由用他們主編的雜誌，發刊作者，故作者。除刊半年醞釀，由他主持的國泰電影公司開拍了這一部「風雨歸舟」。

「風雨歸舟」的內景，是在永華片場攝外景。這時正是風和日麗的春天，長洲的風景又是那樣的使人陶醉，他們來到長洲，立刻給那裏帶來了一陣熱浪，大家喪道要看看美麗的「搖船的姑娘」——李麗華。

他們拍攝外景最多的地方，是在西灣，那裏大約是長洲風景最好的地方，在平靜的海面，小咪一個的草棚，兩條烏黑的人站在船頭帶着篙邊，長篙子，一面唱，一面撐。

「天白」

「京莉絲·克莉絲特浦生」、「降魔驅邪」、「璽斯皇帝」、「堪斯皇帝」。

奧尼爾離開哈佛後，在紐約翠微洪村附近居住了一個多季。在那裏，勞工運動，無政府派，世界工會的激烈份子都是他的朋友。此外，他的伴侶便是黑人、意大利人、和當地的土人。這時，他的腦識了許多新劇運動的倡導者。

一九一六年夏天，奧尼爾的獨幕劇「東向加既福駛去」，由清倫司坦劇團在劇院演出。這是他第一次得到上演的作品。此後「早飯前」也跟着開演了。

奧尼爾的「遙遠的鐘聲」、「鯨油」、「加里比斯之月」、「戰線內」於一九一七年至一九一九年間，引起批評家奈爾（ZATHAN）和門肯（MENCKEN）的賞識。他們公正的批評作品，被他們主編的雜誌，刊印他的作品外，後來又將他的「天鵝外」和「黃金」介紹給威廉。由他庫的「安娜莉·克莉絲蒂」和「泉源」，才得售出。

一九二〇年，「天際線外」在紐約上演，轟外景，升普林斯頓大學。第一年末，他將酒瓶擲進校長室，被開除學一年。從此，他對大學教育不感興趣。

他的戲劇，嚴格說來，是一個業餘的小說家、散文家。他對於文學作品涉獵的範圍甚廣，因此，由他担任「貴婦風流」的編劇工作，可說是人盡其才，至少他能適當地保存了原著的最完美的部分，更加上自己的獨創之見。終於使這部電影劇本成為十全十美的故事。

黃楓，是來自華北平原的燕趙之士。因此，他能慷慨悲歌，也能縱筆為文。他視電影編劇的終身工作，視讀書和寫作為第二生命。由於他是北方健兒，國語流暢，因此對白寫得異常漂亮，動人！

三十多歲的年齡，身長玉立，對人和藹，做事樂觀，這便是這位青年編劇家的剪影。喜歡抽烟、飲茶、飲酒，個性則是屬於放任的。他最喜歌結交文化界文與大發，於是乃用劇本來表達他對人生的見解和印象。

在這一兩年中，奧尼爾讀過許多劇本，尤其史特林堡的作品，使他感到興味。此外，他寫了十一幕獨幕劇，和一些韻文。

雖然奧尼爾初期的作品，不易找到主刊印他的作品外，後來又將他的「天鵝外」和「黃金」介紹給威廉。由用他們主編的雜誌，發刊作者，故作者。除刊半年醞釀，由他主持的國泰電影公司開拍了這一部「風雨歸舟」。

「風雨歸舟」的內景，是在永華片場攝外景。這時正是風和日麗的春天，長洲的風景又是那樣的使人陶醉，他們來到長洲，立刻給那裏帶來了一陣熱浪，大家喪道要看看美麗的「搖船的姑娘」——李麗華。

他們拍攝外景最多的地方，是在西灣，那裏大約是長洲風景最好的地方，在平靜的海面，小咪一個的草棚，兩條烏黑的人站在船頭帶着篙邊，長篙子，一面唱，一面撐。

風雨歸舟　長洲歸來

·嚴俊、李英、吳家驤、鄧小宇、以及製片賈主復、副導演兼編劇黃楓、副導演朱牧、攝影師何鹿影、劇務老密等。

很久以前，嚴俊便在計劃着拍攝一部「借東風」，為了鑒賞藝術的真諦，他將「借東風」的「蜜味」在倫敦開始上演時，即受到批評家們的攻擊，他們說這位「英國的沙岡」，但是報紙上都說她是一位最有希望的劇作家。「蜜味」寫的是狂醉、同性戀、種族混血和失望的故事。這個劇是她在十八歲時寫的，不久就在美國的百老匯上演。

「借東風」談到蕭、袁、郝

方予一

「出身，終日與遺老遺少們在一起生活的袁克文來得自然。而今日八十老翁，勉強登場，在他的身上又那裏能找到蔣子寬（幹）的一點影子呢？

這一種方巾丑在製園中，號稱最難演的。普通的丑角都都不敢動，覆時如馬富祿可謂出名，但不敢動方巾丑。綜裕泉資格甚老，給譚鑫培都配過戲的，然而扮方巾丑，不敢出名。

老友黃愛在「覆戲新談」中說：「方巾丑第一要說韻白，所謂蘇州腔，猜想或是要表示其文雅，但是報紙上都說她是一位最有希望的劇作家。「蜜味」寫的是狂醉、同性戀、種族混血和失望的故事。這個劇是她在十八歲時寫的，不久就在美國的百老匯上演。

憤怒的女青年

今年才二十歲的英國女劇作家希拉·狄蘭尼（SHELAGH DELANEY）的「蜜味」在倫敦開始上演時，即受到批評家們的攻擊，他們說這位「英國的沙岡」，但是報紙上都說她是一位最有希望的劇作家。「蜜味」寫的是狂醉、同性戀、種族混血和失望的故事。這個劇是她在十八歲時寫的，不久就在美國的百老匯上演。

「貴婦風流」的編劇黃楓

「貴婦風流」是一九五八年中金龍公司攝製的一部相當出色的文藝巨片。它是由「查泰來夫人的情人」原著改編而成。不久之前，金龍公司在九龍某大戲院試映該片，招待文化界人士前往參觀，他們看了片子以後，都在異口同聲的贊美這部電影編劇異常成功。

看起來，改編劇本的工作似乎很容易，實際上比創作還要困難。它既要充分把握原著的精神，又要發揮它的戲劇性，包括地方性和時間性等。

「貴婦風流」的改編工作，聽說是由金龍公司的編劇黃楓担任的。他是香港電影界的優秀編劇人才之一，過去的輝煌紀錄，如「元元紅」、「游龍戲鳳」、「人約黃昏後」等，證明他的作品具有豐富的內容，深為各方面的觀衆所喜愛！

劇壇話舊

上海藝術劇社是一九三〇年左右的一間話劇團體，在中國戲劇運動發展史是應該佔一頁地位的。領導這個劇團的有夏衍、鄭伯奇等。

一個時期，夏衍與一羣愛好戲劇的朋友們，經常在上海北四川路的一家名叫「公啡」的咖啡館中集會。在某一次集會時，他便提出要組織一個劇社來推進「革命戲劇運動」的建議。在這以前，他曾接辦過一所上海藝術大學。後來「上藝」的學生，便都成為他的戲劇幹部了。

（按上海藝術大學原是屬於創造社的學校）

其時，夏衍的朋友曾為創造社的中堅份子郁伯奇，得其同鄉郁華的幫助，正在北四川路底開設了一家文獻書房。他們便以該地作為社址，組織上海藝術劇社。參加者除了夏衍、郁伯奇等以外，尚有馮乃超、陶晶孫（創造社）、錢杏邨（即阿英）、魏如晦）孟超、楊邨人（太陽社）及方從日本回滬後的葉沉（即沈西苓）、許幸之，更有一大批愛好戲劇的文藝青年如朱光、石凌鶴、陳波兒、王瑩、劉保羅、屈文（即司徒慧）、吳印咸、侯魯史等。

上海藝術劇社雖然沒有固定的會員，但他們的活動，藝術的純潔、藝術的熱情、藝術的精神、藝術的工作、藝術的組織、藝術的領導、藝術的合作、藝術的成績、藝術的公演、藝術的結果，開了一時的風氣，引起了後來上海戲劇運動，厥功甚大。

上海藝術劇社始末

山林

當時，夏衍主持其事。分積極，為當時政府注意，一九三〇四月二十九日被上海市公安局派警包圍，捕去社員數人，其中夏衍及其它重要人員均不在內。社被封後，藝術劇社的公開活動亦暫告一段落了。在上海劇壇上，它的出現可說是昙花一現，但由於兩次公演的結果，開了一時的風氣，引起了後來上海戲劇運動，厥功甚大。

劇壇話舊

上海藝術劇社是一九三〇年左右的一間話劇團體，在中國戲劇運動發展史是應該佔一頁地位的。領導這個劇團的有夏衍、鄭伯奇等。

一個時期，夏衍與一羣愛好戲劇的朋友們，經常在上海北四川路的一家名叫「公啡」的咖啡館中集會。在某一次集會時，他便提出要組織一個劇社來推進「革命戲劇運動」的建議。在這以前，他曾接辦過一所上海藝術大學。後來「上藝」的學生，便都成為他的戲劇幹部了。

（按上海藝術大學原是屬於創造社的學校）

其時，夏衍的朋友曾為創造社的中堅份子郁伯奇，得其同鄉郁華的幫助，正在北四川路底開設了一家文獻書房。他們便以該地作為社址，組織上海藝術劇社。參加者除了夏衍、郁伯奇等以外，尚有馮乃超、陶晶孫（創造社）、錢杏邨（即阿英）、魏如晦）孟超、楊邨人（太陽社）及方從日本回滬後的葉沉（即沈西苓）、許幸之，更有一大批愛好戲劇的文藝青年如朱光、石凌鶴、陳波兒、王瑩、劉保羅、屈文（即司徒慧）、吳印咸、侯魯史等。

上海藝術劇社雖然沒有固定的會員，但他們的活動，藝術的純潔、藝術的熱情、藝術的精神、藝術的工作、藝術的組織、藝術的領導、藝術的合作、藝術的成績、藝術的公演、藝術的結果，開了一時的風氣，引起了後來上海戲劇運動，厥功甚大。

上海藝術劇社始末

山林

當時，夏衍主持其事。分積極，為當時政府注意，一九三〇四月二十九日被上海市公安局派警包圍，捕去社員數人，其中夏衍及其它重要人員均不在內。社被封後，藝術劇社的公開活動亦暫告一段落了。在上海劇壇上，它的出現可說是昙花一現，但由於兩次公演的結果，開了一時的風氣，引起了後來上海戲劇運動，厥功甚大。

早請今天滿狂日連！爭戰的烈慘最來以史有類人

史真戰大次二

BLITZKRIEG

20th CENTURY FOX

品最九一！新年九出度五

格吉繩，勒托太艾，出爾斯薩，夫林森，現，福美朱，，，本克，爾司希莫，卡魯邱，夫特洛史

前車可鑑。騎武主義。以此戰始。德國崩潰

心動魄驚海戰陸空

戰歐亞師百萬。會雄

衝鋒雪火！炮齊箭

百樂門　麗斯一　皇都（皇后戲院經營）　京華　大東華

今天四場獻映

蘭克司公憲美滑艷香穆巨片

麗安娜白曼·合演　美艷女星　威頓士·諾曼　萬能諸星

今天三場獻映

天今擁擠非常連日

請早來週末

天今三場續映

天今滿昨天瀉

請早來週末

今天四場獻映

今天三場獻映

今天三場獻映

今天早場

今日播音秩序

播音節目 學生園地

七時四十五分，時代曲。八時，新聞報告，銀合節目時告。八時十五分，聽戶祝詠祝婚點播，電視節目報告。八時卅分，錄音粵曲。九時卅分，粵語流行曲。九時四十五分，時代曲。十時，婦女講座「家事常識」。十時十五分，今日事。十時廿分，廣東音樂。十時卅五分，錄音粵曲。十一時卅分，社會倫理故事「花落花開」。十二時，新聞報導，金台節目報告。十二時十五分，聽戶祝詠祝婚點播，電視節目報告。一時，天氣報告。十二時卅分，國樂演奏。一時，時代曲唱曲。一時卅分，諸劇「寒食寒食」。二時，粵曲。二時卅分，小朋友樂園（音樂演奏）。三時，轉播港台節目，古腔粵曲演唱。四時，聽戶祝詠祝婚點播。四時十五分，粵唱。四時卅分，短篇小說「賊」。五時三十分，粵語流行曲。五時四十分，音樂。五時四十五分，轉播足球表演賽「賽國隊對警察」。六時三十分，音樂。六時三十五分，粵曲。七時，電影故事「情天血淚」。七時三十分，轉播港台節目「行行重行行」。八時，新聞報導，天氣報告，全家福入圍號碼報告。八時十五分，時代曲。八時三十分，潮天臉育報告。八時四十五分，時代曲。九時，民間故事「彩鳳燈」。九時三十分，梨園新聲「一片冰心在玉壺」。十時三十分，空中舞廳。十一時，新聞報導，明日時備節目報告。十一時十五分，神秘之聲「血染十字紅」。十一時卅五分，夜音樂。十二時，完播曲。

香港中文廣播電台

七時，報時。「黎明之歌」時代曲：㈠香島風月，異外情歌（白虹唱），㈡桃紅李白花兒開（雪云鶴、黃河唱），㈢春之戀歌（張露唱）。七時十五分，英語教授，用國語解釋，濕習第卅九課。七時卅分，黎明之歌時代曲：㈠鼓浪嶼情歌，小妹妹想郎（云云），㈡愛愛莫小心（張露、舒雲唱），㈢生命之火（雲雲唱），㈣聽我唱（林麗、秋霞唱），㈤蜜蜂（林麗唱），㈥女神（麗、舒雲唱），㈦蜜蜂（白光唱）。七時五十八分，天氣報告。八時，粵語新聞，每日公樂活動報告。國、潮語新聞，特別報告。八時卅分，節目預告。各伶名曲粵曲：㈠再度劉郎（四段）（薛覺先、唐雪卿）。㈡紅杏未出牆（四段）（任劍輝、白雪仙唱）。九時，北調豫華京曲：㈠人面桃花（四段）秦友梅唱）㈡巢旋風李逵（四段）（王正屏、李桐森）。㈢洪年洞（管絃華唱）。九時三十分，蛇浦晨歌，潮州曲：㈠韻者拒婚（四段）（金枝、明珠、雪痕、吳鈴、利珠合唱）。㈡三自人（四段）（雪痕、吳松隆、陳如仙合唱）。㈢音樂，串珠羅。十時，忙裏偷閒，主婦選唱節目。大樂食譜，第廿六講「豆芽菜」，陳存仁講稿，阮鴻蓮講述。十時三十分，錄音轉播倫敦電台陸晚國語節目。十時四十五分，天外歌聲處處聞，各地什曲：㈠匆匆周起（二段）（云何老人唱），㈡拜月賜環（二段）（粟成之唱）。十一時，「數口之家」連續性短篇廣播劇，由洪羅雄領導。十一時三十分，戀歌憶舊粵曲：㈠秉燭待旦（四段）（湘文、佩鴻唱），㈡彩周鳳頭（四段）（湘文、佩鴻唱）。十二時，報時。故事演講，「丹鳳啼痕」，林樹桂任。十一時三十分，歷史故事粵曲：㈠梁紅玉（四段）（薛雪先、譚蘭蘭唱）。㈡斬經堂（四段）（龍次伯、羅寒蘭唱）。一時，報時。「中詞西曲」時代曲：㈠國影雙雙，春戀（潘秀瓊唱），㈡鐘鈴，愛的訴忌（梁萍唱），㈢月下的戀情，星星、月亮、太陽（方逸華），㈣春偶像，天涯追蹤（姚莉唱）。㈤月下的私戀（鄧白英唱）。一時二十八分，天氣報告。一時二十九分，粵、國語新聞，特別報告。一時五十分，粵曲細聽音樂：㈠蘇州晨，道情，㈡潯湘曲。二時，越劇春秋：㈠「梁山伯與祝英台之樓台會」（十段）（范瓊娟、傍傳香唱）。二時卅分，週末音樂：㈠平湖秋月，小桃紅，走馬英雄，鄭鏡彬相任。八時，報告。三時，八大名曲，古腔粵曲：㈠「辨才釋妖」第一段，由曾潤心、任錦霞、馮維祺領導拍任。四時，週末粵唱，許錦蓮担任。四時卅分粵劇小舞台：「菲馬蝴蝶夢」（六段）（鍾云山、鄭國寶、張小云、曾雲飛等唱）。六時，報時。粵、國語新聞報，特別報告。潮、客語新聞，特別報告。六時卅分，敬候近安粵唱節目，孟君担任。七時卅分，「行行重行行」，由歐陽養德主持。八時，報時，儒樂欣賞：由陶崙儒樂研究社担任，（溫冠孝、陳維松領導，李少卿指導），㈠平沙落雁（全通），㈡大合奏）。八時卅分，錄音轉播亞洲杯足球初賽，台灣將香港，由葉觀祥在馬尼拉實地評述。八時四十五分，體壇摘錄，鄭鏡彬担任。八時五十八分，天氣報告。九時，轉播倫敦國語新聞及「閒話英國」。九時十五分，歌星選唱時代曲：㈠媚線道上（張菜菜唱），㈡大姑娘進城（張菜菜、張菜菜、陳鶴），㈢「對酒八怪」（張菜菜、陳鶴）。十三點（張菜菜）。㈠「無綫電轉播倫敦粵語新聞及空中問答：「無綫電發射機」。九時三十分，㈠陌路嘯郎（四十五段），名曲一闋，粵曲：㈡「遇冠孝、陳維松領導，李少卿指導」，（㈠平沙落雁（全通）（大合奏）。八時卅分，錄音轉播亞洲杯足球初賽，台灣將香港，由葉觀祥在馬尼拉實地評述。八時四十五分，體壇摘錄，鄭鏡彬担任。八時五十八分，天氣報告。九時，轉播倫敦國語新聞及「閒話英國」。九時十五分，歌星選唱時代曲：㈠媚線道上（張菜菜唱），㈡大姑娘進城（張菜菜、張菜菜、陳鶴）。十三點（張菜菜）。㈠「對酒八怪」（張菜菜、陳鶴）。十三點（張菜菜）。㈠「對酒八怪」（張菜菜、陳鶴）。九時三十分，轉播倫敦粵語新聞及空中問答：「無綫電發射機」。九時三十分，㈠陌路嘯郎（四十五段），名曲一闋，粵曲：㈡「薛覺先、上海妹」。十時，週末喜劇，由張漢彪主持。十時三十分，空中舞廳，由鶴嘉輝曾士樂隊演奏，羅丹、鍾亮、夏丹主唱。十一時，顧面在今宵歌伶粵曲：㈠嬌娥奔月（四段）（少芳唱），㈡少芳，白楊唱）。十一時卅分，天氣報告，及明日節目預告。夜闌人靜時代曲：㈠夜上海，星心相印（周碧唱），㈡燭光曲，八面玲瓏鼓（張露唱）。常在我心上，再來一杯（逸敏唱），㈢勸君無杯再進酒（雅萍唱），㈣歌樂今宵（張帆唱）。十二時，全日播播完畢。

麗的呼聲銀色電台

七時，麗的呼聲進行曲、國樂。七時十五分，天氣預測，各地什曲。七時四十五分，輕音樂，電視節目報告。八時，時代曲。八時三十分，新聞報導（國語潮語客語）。八時三十分，天氣報告，節目報告。九時，平劇演唱「金鎖記」。十時，潮州曲。十時四十五分，今日事（國語潮語客語報告）。電視節目報告。十一時，廈門歌曲。十一時三十分，評話「狄青平西」。十二時，新聞報導（國語潮語）。十二時十五分，家庭食譜「豐豆」。特備節目報告，天氣報告。十二時三十分，河北大鼓「小八義」。一時，平劇。一時三十分，彈詞「雙珠鳳」。二時，中曲「伸冤記」。二時三十分，越劇「織錦記」。三時，時代曲。三時三十分，潮語歷史小說「慈禧外傳」。四時，潮州曲。五時卅分，潮語歷史故事「七劍下天山」。五時卅分，歐美音樂與歌劇（十九世紀之管絃樂與室內樂）。六時，學校團體節目。六時卅分，粵曲。六時四十五分，時代曲。七時，歐西流行歌曲唱。七時卅分，電影改事「女兒香」。八時，新聞報導（國語潮語客語）。天氣報告。九時卅分，聽戶之夜。九時，粵劇主題曲。八時卅分，星下談「亂世奸雄」。十時，中篇小說「白綾記」。十時卅分，歷史故事「三國風雲錄」。十一時，新聞報導（國語潮語）。明日節目報告。十一時十五分，時代曲。十一卅分，跳舞音樂。十二時，完播曲。

麗的映聲有綫電視

二時，英語短片「無敵探長」，波羅德哥羅福主演。二時卅分，英語短片「大雄王五」，英語短片「大刀王五」上集，關德興主演。四時卅分，英語短片「女船主安妮」，于蘭高主演。五時，兒童節目卡通片。五時十五分，木偶戲「孫悟空大鬧天宮」，加明叔叔担任。五時卅分，兒童片「森林何占」。六時，休息。七時卅分，直接播映音樂節目，全家福同時舉行。八時，英語短片「奇連探案」曉馬路主演。八時卅分，英語短片「羅拔甘明戲劇集」。九時，本港及世界電視新聞。九時十五分，英語短片「戲劇佳選」，當奴仙姬主演。十一時，最後新聞及天氣報告，收場曲。

麗的呼聲金色電台

人在世界上不斷地工作，其間，人會感到疲倦，需要娛樂的調劑；安閒的休息。所以，人類除了適當的充分休息外，便會下意識地在屋內或屋外找尋娛樂。戲劇就是今天文明社會人類唯一的好消遣，當人們在假期內或無聊的當兒，總會想到看看戲劇；看戲劇可以使人的感情有所寄托，心靈暫時得到慰藉；而且，積極或消極的內容，更能引起人對人生觀的視覺有所改變。

故此，戲劇與人生的關係是非常密切的，喜劇能使人的心情開朗、愉快，悲劇，能使人產生同情的感喟；倫理文藝戲劇，能教育世人，使道德淪落的社會敬起了德義；內容正確的戲劇，能使觀衆對此俗、人生觀有正確認識和堅强的信念，相反於汚濁荒唐的內容，內容不確甚至陷於消沉，追求虛榮，夢幻的生活享受，對人類的人生觀完全模糊不清，造成社會多多少少的敗類。總之，戲劇的內容，除直接影响人的感情外，還可以控制人的思想。所以，「人生即戲劇；戲劇即人生」這句說話是完全錯誤的。戲劇與人生，兩者間只有密切的關係，而不能在兩者間聯上一個等號，因爲：戲劇是戲劇；人生是人生，雖畢業的時間不久了，我們應該在離

戲劇與人生

金文泰中學

「人生即戲劇；戲劇即人生」。這是所謂看清俗世的人所常說的口頭語，但他們何嘗會進一步領悟戲劇與人生的關係？戲劇，就是根據劇本，通過導演的精密、巧妙手法，利用演員的面部表情，台詞的對白，手足的動作以表現劇本的內容及宣揚思想。加上配音、佈景、道具等的襯合，於是一齣戲劇在演出後就能收到很好的後果後果，就是戲劇對人的影响，亦是人對戲劇的了解，故此，無論任何悲劇或喜劇，必須依觀衆的感受而決定其成功與失敗。

了多大的討論，結果決定了以放電影作響所謂的主要辦法。

於是由三班同學選出了籌備委員會，經過了一個多星期的工作和籌備，到現在票已經在各同學手中，尚各親戚朋友們推銷了。

使人感動的是在班中認票的時候，同學們都不甘落後，爲了能達到推銷完這些票爲目的，大家除了本身應有的任務，推銷後座三張，後座五張，前座一張以外，還熱烈地爭着認票；有的爭着認票，總數是一百二十一張，十張，當老師把這數字宣讀以後，同學們都不甘落後，紛紛表示要保持本班的光榮，又繼續踴躍起來，是超過了別班；同學們才興高采烈，談論着如何把票推銷出去了。

通過了認票的進行，班中的團結和榮高的集體榮譽感完全透露出來了，平時雖然班內不十分團結，平日很少理會別會工作影同學也爭着加認了十張後座票，班勝了十張後座票了。

認票的結果，總數是一百二十一張，數字還比別班少了二十張，當老師把這數字宣讀以後，同學們都不甘落後，紛紛表示要保持本班的光榮，又繼續踴躍起來，是超過了別班；同學們才興高采烈，談論着如何把票推銷出去了。

通過了認票的進行，班中的團結和榮高的集體榮譽感完全透露出來了，平時雖然班內不十分團結，

但經了集體的榮譽和完成我們輝社響應的神聖任務，同學們都發揮了高度的熱情積極性，這可看出同學們是具有十分優良的集體榮譽感。

年青人是應該要有集體榮譽感和熱情的去工作，榮譽感和熱情都可以作爲推動我們工作的原動力，所以我衷心的希望同學們能把這個優點保持及擴充發揚下去，多爲學校班社服務，能爲了大家的事情「有一分熱，發一分光，貢獻出自己的一切力量，在將來以這種偉大的精神，服務於社會吧！

最後，預祝輝社熱情都可以作爲推動我們工作的原動力，考勝利！

學生園地

我們的學校

大埔官立小學 亦金

我們的學校名叫大埔官立學校，在大埔墟的西南方，距離大埔墟火車站約一英里，在大埔墟警察局的下面，依山傍水，風景美麗。

校園前有「春暉園」三個大字刻着，對下便有捐款名單，是用石刻着的。校園裏有花、草、樹、木，更有石枱、石椅和亭子。

每條路旁都種着三英尺多高的蓮霧，非常好看。

校門向着一個大操場，校內有各式各樣的銀杯和銀牌。有大的，有小的，更有用玻璃箱藏着的。

校內最有趣的還是那用玻璃箱藏着的學校模型，它是用火柴木砌成的，非常精細巧妙，尤其是窗口的設計，更是無與倫比呢！

操場廣大異常，有籃球場、足球場、跳高沙池和跳遠沙池各一。旁邊有一個司令台，掛着一個鳳頭子，宮着劇臣開台。裏面架有一張乒乓球桌，小憩時，同學便很有興趣地排着賽，呼籲世界人士要愛護兒童，將兒童培育成材，好待國家將來有着更好的建設。國際各國都爲兒童特別定下一個紀念日，一方面提起人們對兒童的重視；另方面，鼓勵兒童的心理與趣，啓發兒童愛國、愛羣、愛家的心理。所以，我國定了每年四月四日爲兒童節。這日，實兒童玩具及兒童用品的各大公司，都會舉慶祝兒童節而舉行大減價，戲院或兒童遊樂場所爲慶祝兒童節而免費讓兒童親看電影。這些都是使兒童們快快樂樂地過着這個佳節。

可是，儘管人們定出了這個給我歡樂的佳節，但能實正得到享受的有幾人呢。現在社會失學無靠的兒童很多，他們學不到知識，得不到家庭的溫暖，終日只是在街上流浪，賭戲，這是一件多麼慘痛的事情啊！

今日適逢兒童節，我舊失離的貧苦的兒童，敬向社會人士呼籲，推望社會人士對兒童的責任，更要加强，改進兒童的生活便（她）他們過着眞正快樂的兒童節了。

兒童節的感想

英華女校 辛懿娜

四月四日是我們自己的節日——兒童節。在這一天，全國的父母親和師長們，都爲我們開會慶賀，熱鬧很。「兒童節」，是含着有生氣的一個名詞。看到這名詞，就會聯想到草木花卉的開放——兒童不是國家的嫩芽和花朵嗎？這一天，學校放假，戲院電影片，歡迎我們看，公園全日開放，讓我們盡情游覽，公司、商店、餐室，也都爲兒童而大減價。

我們現在有吃、有穿，並且還能夠受到良好的教育，過幸福的日子，但是，有許多的兒童，正忍受着人間無上的痛苦呢！那麼我們應想法來幫助這些可憐的小同胞呢？我們利用課餘的時間，教他們讀書寫字；我們如有力量，可以濟助他們。使全國的兒童過着幸福的日子。

我們是國家的棟樑，未來國家的主人，我們更應該刻苦自勵，發奮努力，立下一個堅强的基礎，担負着建國爲責任。

兒童節感言

長沙書院 李松民

時間像閃電般的過去，不知不覺四月四日——兒童節又來臨了。

關於兒童節的來歷，也許有許多小朋友也不知道吧——在一千九百二十五年八月，國際人士在日內瓦開會，呼籲世界人士要愛護兒童，將兒童培育成材，好待國家將來有着更好的建設。國際各國都爲兒童特別定下一個紀念日，一方面提起人們對兒童的重視；另方面，鼓勵兒童的心理與趣，啓發兒童愛國、愛羣、愛家的心理。所以，我國定了每年四月四日爲兒童節。這日，實兒童玩具及兒童用品的各大公司，都會舉慶祝兒童節而舉行大減價，戲院或兒童遊樂場所爲慶祝兒童節而免費讓兒童親看電影。這些都是使兒童們快快樂樂地過着這個佳節。

可是，儘管人們定出了這個給我歡樂的佳節，但能實正得到享受的有幾人呢。現在社會失學無靠的兒童很多，他們學不到知識，得不到家庭的溫暖，終日只是在街上流浪，賭戲，這是一件多麼慘痛的事情啊！

今日適逢兒童節，我舊失離的貧苦的兒童，敬向社會人士呼籲，推望社會人士對兒童的責任，更要加强，改進兒童的生活便（她）他們過着眞正快樂的兒童節了。

細菌的自述

荃灣全完小學 劉世雄

我是人類的公敵，人們聽到我的名字，就驚恐起來。因爲我當傳染各種疾病給他們，甚至將他們的生命毀滅。

我潛伏在不潔的食物中，如腐爛的生果，未煮熟的飲料，和污濁的空氣，都是我生存的好地方。

人類所患的肺癆、瞎熱、白喉、腦膜炎、感冒等疾病，都是由我的侵害而起的。

聰明的人類，知道我能害他們的性命後，便研究出各種武器，來對付我，如注射預防針，發明特效藥，講求居住，飲食的清潔衛生等等。我的活動能力，就沒有那麼大了。

你知道我叫什麼名字嗎？讓我來告訴你們吧：我就是細菌啊！

國泰快樂
同場加映 地下宮殿
齊聲讚許 鳳凰 精喜劇彩
家戶議論 趣談事
笑聲 街巷聞知
大朋友排 龍而來
小朋友結 隊湧至
朱石麟總導演
慧石 王小燕 黎小田 王愛明 孫祖 欣合演
真假千金
國泰早場 餘錢
快樂早場「餘錢」
星凰影業公司出品

方艷芳 告別影壇 代表作
請聽播音
今日約下午七時半至八時在麗的呼聲金色電台一連五天播放本片曲詞及故事請依時收聽
植利影業公司又一輝煌巨獻全部古裝歌唱巨片
七大戲院獻映 注意映期地點
女兒香

麗都·仙樂
一舉兩得 睇喜劇 看陳
巨片·彩色
今天續映
加映 地下宮殿
金美人
陳思思
金美人 天眞活潑
陳思思 高遠 劉戀 李次玉 喬莊 金沙 梁衡
來小不大 魚來魚！ 釣玉利 金女用
長城電影製片有限公司

丙午 傻橋 光記
笑料笑聲 潮湧有口 皆碑！
新馬仔 扮賣公 扮奔利 鄧寄塵 扮賣婦 扮賣姐 林丹 飾富家女 義助 撬兒
作曲：胡文森
馮志剛導演
新馬師曾 林丹 鄧寄塵 鄧君綿 陶惠瑜 陳君綿 高三姑 鄭惠瑜 泉魯 紅星 紅星 等合作
七喜公司歌唱趣妙滑稽大喜劇
滿座長龍 不斷有目 共見！
太平 環球 北河 域多利 油蔴地 龍城 金星 七大戲院 今天 映續爆滿
今天 兒童節 物的兒童 是！ 歡迎 老少 歡迎
冲陸：劉鎮 編：峰雲煙 片製：韓忠梁 製監：

紐約·大世界·好世界
今天五點半公餘場 收票座價 下午五點四毫起 萬
巨槍藝術片 殺手 神鎗 林法安加羅 蒂妮漢利
艷彩體新聯片 俠七聯美 寶城 姬 主演：蘭亞羅 燕雲 羅菲 榮
艷彩體新聯片 眞假公主 蘇格蘭 列亞 納伯 達尤 曼
場餘公天明 主公假賣
場餘公天明色春會考
場餘公天明 姬城賣

都城·景星
請早 連日狂滿 今明四場
正點九·正點六·正點三·正點二十：間時
文中上片彩七藝特·體合綜藝特
片名大鬥戰俠敵無品出世傲司公美聯
星領衆！六大天王 士·埃嘉卡司爾絲珍利格 壁查維·露頓登·茜柏力哥 福理斯保曦·希查蒙·
恩人美淚血海山
THE BIG COUNTRY
卡華一今都 通納點十城
前座一元七角 中座二元四角
特座三元五角 超特等四元七角
in TECHNICOLOR and TECHNIRAMA
卡七華十都 通彩納一城點明
例無，之規模 前史大
請即訂座

新華豪華
最後三天 璞麗彩色
榮譽提名九項 獎金像
片上中文
九時 七時半 五時 三時半
！
世界金粉
名十當榮最 片大選譽近
！牌皇梅高美
李絲梨嘉儂 傑作 合演
嘉賓 伊華 利亞 司花 佐丹 路易
紐約 保羅 泰萊 莎白 伊莉 婦巧門豪
下期 獻映 又一 片大 名十
四座 奇孤 鳳 時十二正 豪華 流氓與小姐 時十二三 新華 早場 今天 兒童節
毫價

樂聲 百老滙
早請今·滿日連
半點九·半點七·半點五·半點兩：間時
！王片爭戰烈激實眞司公士雲
！明說幕字文中上片
BLITZKRIEG 20
二次大戰眞史
百萬雄師 會戰歐亞 海陸空戰 驚心動魄
德國崩潰以此戰始！ 顯武主義前 車可鑑！ 讀看德國人 眼中的第二 次世界大戰
七彩偶像 鉅片 幼男女 老少 合宜 話 趣 ！
丁阿 神拉 燈！
今天 別童 早節 場兒 十二 半：時
樂聲 春巴 戀黎 利柯 谷萍 巴加 夏二 萍總 莉時 正明 早十 時
眞史 大二 戰次 三十 映二 點明 卡十 通一 百老 滙 時：

利舞台·普慶
今日慶祝兒童節特別早場
娛樂 十一點正 美高梅 十式點三 卡通·梅 五點半 七點 兩點半
贈歌七喜 或玉泉·
樂宮 十一點正 肥猪王 十二點半 贈送精菓 及可口可 樂。
八點半 九點 七點 四點 五點半 兩點半
！巨片公司 比哥倫 距亞 公司
今天最後四場
皇帝：兩屆電影
史賓 里沙 西德
美艷女星 戴安娜 科士達 聯合主演
英俊小生 謝扶利 亨達
明天映哥倫比 亞傳奇巨 片萬里鐵兒
四周金像導演 金福生 作！平力
THE LAST HURRAH
政海雄梟
樂聲 宮 明早 十一 點淚 拉蘭 卡通 十二 點半 火光 物 ：慈
今天 場四 九點 七半點 五點 兩半點
雷電華公司爭戰凄艷文藝名大片
雷電華綜藝體
中文片 七彩特藝
李屈 門西 奇拔 羅斯 雅杜 ·演主·
攻進大亡死
"NAKED AND THE DEAD"
死亡谷中 大進軍 捷報頻傳
嘴裡成性 白砲隊 檢驗日軍 人海戰術，
爭奪戰 鬼頭陣地
！編改「亡死與裸赤」著暢的百萬讀者
卡明早通 仙綠今背 踪野早慶 卡明早通 今天 人形早台 利舞台